BZI
WWW.BZI.RO
20 ianuarie 2022, 5 lei

Dezvoltatorul Cătălin Drăgan, cu pile în Primăria Iași, reia lupta cu vecinii!

Ciprian Mihalcea, directorul Asociației Grupul Zâmbetul Nostru, le construiește case copiilor nevoiași

Șantaj cu fotografii indecente și bătăi la UMF Iași! Studenții marocani fac legea și sunt din nou în prim-plan!

Dezastru cauzat de funcționari din Primăria Iași: Scandal pe activitatea instituției!

Situație gravă în administrația locală, din cauza unor funcționari din Primăria Iași! Cazul Denisei Ionașcu, secretarul Consiliului Local, implicată în mai multe scandaluri în ultimii ani, a scos la iveală alte detalii ce țin de activitatea funcționarilor

În ultimele zile, în mediul politico-administrativ din țară a apărut o situație legată de cazul secretarilor unităților administrativ-teritoriale. Concret, Mihai Chirica, primarul municipiului Iași, a trimis o scrisoare deschisă către Asociația Municipiilor din România, prin care a solicitat modificarea legislației privind activitatea secretarilor.

Edilul a arătat faptul că activitatea acestora trebuie restrânsă la o perioadă limitată, în timpul mandatului demnitarului, pentru o mai bună colaborare administrativă. Totul a pornit de la situația secretarului Consiliului Local Iași, Denisa Ionașcu. Primarul Mihai Chirica s-a arătat nemulțumit de colaborarea cu aceasta, dar și de modul în care secretarul blochează proiectele orașului. În plus, edilul a arătat și faptul că aceasta face jocurile unor alte persoane, în detrimentul locuitorilor orașului.

Scandal din cauza unor funcționari din Primăria Iași

Solicitarea primarului a stârnit un val de reacții, în special din partea Corpului profesional al secretarilor generali ai comunelor din România, condusă de Dan Cârlan, fost prefect și parlamentar de Iași, actual secretar al comunei Tarcău, din județul Neamț.

Situația este cu atât mai absurdă, cu cât cel mai revoltat a fost cel care era numit, în mediul politic, "bufonul Iașului". Astfel, Cârlan s-a orientat după ce nu a mai fost prefect și s-a asigurat până la pensie pe o funcție de secretar de primărie.

Secretarii de primării vor funcția pe viață

Problema este, însă, alta. O asemenea funcție de răspundere nu poate fi pe viață, așa cum speră personaje precum Dan Cârlan sau Denisa Ionașcu. O funcție de acest calibru, ce implică răspundere, trebuie să fie deținută de oameni capabili să țină pasul cu vremurile, nu de persoane care își așteaptă liniștite pensia. Nemulțumirea secretarilor este evidentă, din moment ce aceștia și-au asigurat postul pe viață, iar o eventuală modificare legislativă le poate da peste cap toate planurile.

Cazul trebuie analizat la nivelul Agenției Naționale a Funcționarilor Publici, la nivel parlamentar, unde se află factorii ce pot decide modificarea legislativă. Pentru o funcție de asemenea răspundere, un secretar trebuie să dea examen periodic, să aibă cunoștințe de digitalizare, nu să se piardă în ecranul calculatoarelor pe seriale online. Speța de la Iași nu poate fi dezbătută de secretarul unei comune dintr-un alt județ, un personaj care pare că se opune din răsputeri progresului digitalizării, doar pentru a-și proteja tagma.

Primarul Mihai Chirica a cerut modificarea legislației

Dacă situația va persista, chiar actuala Coaliție PNL-PSD ar arăta ca una retrogradă, încremenită în anii '90, în care sunt promovate persoane fără studii și experiență profesională pe funcții de o asemenea răspundere. Mihai Chirica, primarul municipiului Iași, a avut dreptate în situația de față, cerând o schimbare legislativă în beneficiul urbei pe care o conduce. Acesta a lăsat să se înțeleagă că progresul unui oraș nu poate sta în mâna unei femei agățate de dezvoltatorii imobiliari cu interese, cum este Denisa Ionașcu. Secretarii trebuie să reprezinte interesele comunității, ale Primăriei, nu pe cele ale unor grupuri de interese, fie ale statului, fie ale unor persoane influente.

Funcția de secretar ar putea fi ocupată pe baza unui concurs, tocmai ca lucrurile să poată funcționa în condiții normale. Secretarul Primăriei a ajuns la stadiul în care își permite să inducă în eroare primarii, viceprimarii, Consiliul Local. Ba chiar poate bloca buna desfășurare a activității departamentelor din instituție. Și, asta, pentru că i s-a oferit o funcție din care nu poate fi înlăturat dacă își depășește atribuțiile.

Mandatul unui secretar trebuie să fie limitat

Dacă, pentru șeful statului, pentru un judecător de la Curtea Constituțională sau un parlamentar, mandatele sunt pe o perioadă de 4-5 ani, pentru un secretar de primărie, funcția este pe viață! Practic, este cea mai sigură slujbă de la stat, iar o amenințare la adresa tagmei secretarilor nu face bine, în opinia "bufonului" Dan Cârlan. Și acesta ar trebui să înțeleagă că, la 65 de ani, nu poți reprezenta o Primărie, că un astfel de secretar nu poate ține pasul cu digitalizarea.

În fapt, totul nu a fost decât un joc al lui Dan Cârlan, secretarul comunei Tarcău, care încearcă să-i protejeze pe cei asemenea lui. O vorbă veche arată că, întotdeauna, proștii sunt cei mai convingători și că au argument pentru toate. Din păcate, unii funcționari din Primăria Iași au transformat instituția într-o corabie aflată în derivă.

Lucian SAVA

Modificări în traficul rutier din Iași. Noi sensuri unice în mai multe zone din oraș

O serie de modificări în traficul rutier din Iași vor fi luate în calcul de municipalitate. Comisia de Circulație din Primăria Iași a analizat mai multe zone din municipiu, unde vor fi schimbate regulile de circulație

Mai multe schimbări în traficul rutier din municipiul Iași au fost analizate de reprezentanții Primăriei. Comisia de Circulație a discutat mai multe propuneri venite de la cetățeni sau de la alte instituții privind unele modificări în trafic. Au fost analizate solicitări ce țin de instituirea unor sensuri unice sau schimbarea marcajului rutier. Măsurile au vizat zone precum Bucium, Tătărași, CUG sau zona centrală a municipiului Iași.

Primăria vrea să facă mai multe modificări în traficul rutier din Iași

Biroul Rutier din cadrul Poliției a cerut analizarea, în cadrul Comisiei de Circulație, resistematizarea circulației din zona Școlii Generale „Nicolae Iorga", strada Hlincea, și instituirea sensurilor unice între școală și zona adiacentă. Astfel, vor apărea sensuri unice pe strada Hlincea, între tronsonul cuprins între intersecția cu aleea Hlincea și tronsonul spre Fortus SA, pe sensul de deplasare către bulevardul Poitiers. Un alt sens unic ar urma să fie instituit pe sensul de drum cuprins între Secția 6 Poliție și blocul 974, pe sensul de deplasare spre Capăt CUG. Va mai fi instituit sens unic între imobilul unde se află sediul BRD și strada Hlincea, nr.30, la Biserica cu hramul "Înălțarea Domnului", pe sensul de deplasare spre CUG. Pe tronsonul paralel va fi instituit sens unic către bulevardul Poitiers.

Modificări de circulație în cartierul Tătărași

Biroul Rutier din cadrul Poliției a mai solicitat, în cadrul Comisiei de Circulație, și măsuri legate de resistematizarea intersecției din zona Tătărași, între străzile Vasile Lupu și Pictorului. În acest caz este vorba despre marcarea zonelor de intrare/ieșire din intersecții, pe direcții de urmat, despărțite prin marcaj de interzicere sau insulă denivelată. Poliția a arătat în acest caz că intersecția prezintă o zonă largă pentru viraje. În plus, s-a solicitat și interzicerea virajului la stânga de pe strada Vasile Lupu către strada Pictorului. În aceeași zonă va apărea marcaj longitudinal simplu între banda 1 și 2 pe strada Vasile Lupu, după intersecția cu strada Pictorului, încât autoturismele care circulă pe această arteră să intre mai ușor spre zona Dispecer. La o altă ședință a Comisiei de Circulație, reprezentanții acesteia au decis să instituie mai multe sensuri unice pe arterele din oraș.

Decizii de trafic pe Șoseaua Bucium

O serie de schimbări vor avea loc și pe Șoseaua Bucium, în dreptul Institutului de Psihiatrie „Socola". Reprezentanții unității medicale au solicitat montarea unui semafor la ieșirea din institut, corelat cu semaforul de pe Șoseaua Bucium. A mai fost solicitată montarea unor camere video pentru supravegherea traficului rutier din zonă. Și Poliția Locală a solicitat ca strada Walter Mărăcineanu, din cartierul Tătărași, să fie transformată în arteră cu sens unic. Autoritățile au luat în calcul și montarea unor indicatoare rutiere cu semnul "Accesul Interis cu excepția riveranilor" pe strada Cerchez, din cartierul Sărărie. Recent, Primăria a impus noi reguli de trafic și în zona Păcurari, la intersecția cu Moara de Foc.

Spitalul de Boli Infecțioase cere sens unic pe strada Octav Botez

În ședința Comisiei de Circulație a fost luată în calcul și o solicitare a celor de la Spitalul de Boli Infecțioase "Sfânta Parascheva" din Iași. Reprezentanții unității medicale au solicitat montarea unui indicator "Oprirea Interzisă" în apropiere de spital, pe strada Sfântul Atanasie. Unitatea medicală a cerut și limitarea accesului în zonă pentru mașinile cu gabarit depășit, dar și instituirea de sens unic în zonă. Ultimele două solicitări nu au fost luate în calcul la ultima ședință a Comisiei de Circulație. O altă solicitare a vizat montarea unor separatori de sens pe strada Petru Poni, la intersecția cu strada Neculau, dar și montarea unor indicatoare de limită tonaj pe strada Ion Nistor, din zona Cimitirul Evreiesc. Deciziile privind noile modificări în traficul rutier din Iași vor fi avizate în final de Poliția Rutieră, pentru a fi puse în practică.

Vlad ROTARU

Străzile din orașul Târgu Frumos vor fi reabilitate! Investiție de aproape 1 milion de euro

Nu mai puțin de 6 străzi din orașul Târgu Frumos vor fi reabilitate. A fost semnat contractul cu o valoare de aproape 1 milion de euro. Comisia de evaluare a ales oferta constructorilor cu prețul cel mai mic depusă în cadrul licitației

Noi investiții sunt anunțate în orașul Târgu Frumos, județul Iași. Recent, a fost finalizată licitația pentru reabilitarea mai multor artere. Contractul de lucrări în valoare de 5,4 milioane de lei, fără TVA, aproape 1 milion de euro, a fost câștigat de societatea Eky-Sam SRL, controlată de controversatul afacerist Ion Echimov. La procedură au participat mai multe societăți, dar au fost descalificate. Au fost depuse sesizări și la Consiliul Național de Soluționare a Contestațiilor (CNSC), dar au fost respinse. "Starea de degradare a fost evaluată prin examinarea vizuală a străzilor. Astfel, în urma vizitei în teren s-au identificat următoarele: sistemul rutier existent, împietruirea se află în stare continuă de degradare, dar nu se observă cedări în sistem. Împietruirea existentă prezintă degradări locale cum ar fi gropi cu adâncimea medie de 5-10 cm, denivelări în profilul transversal, deprofilări, făgașe. În profil transversal, străzile prezintă iregularități și deformări, pantele transversale nu sunt asigurate, ceea ce face ca scurgerea apelor să nu se facă corespunzător", se arată în caietul de sarcini.

Primăria va moderniza 6 străzi din orașul Târgu Frumos cu o lungime de aproape 4 kilometri

Pe lista de investiții se află următoarele străzi: Unirii, Nucărie, Măicuța, Ogorului, Lunca Bahluieț, Nouă. Lungimea arterelor este de 3.993 de metri. "Suprafața de rulare a străzilor analizate este constituită din balast/pământ. Tronsoanele de stradă analizate nu prezintă trotuare. În prezent, străzile nu au dispozitive de scurgere și evacuare a apei pluviale corespunzătoare, aceasta stagnând pe partea carosabilă. Străzile nu sunt prevăzute cu semnalizare rutieră corespunzătoare", se mai arată în documentația procedurii. Suprafața totală a părții carosabile existente a tronsoanelor este de aproximativ 15.500 mp. Ordinul de începere a lucrărilor trebuie dat în termen de 180 de zile de la semnarea contractului. Cel mai probabil, șantierul va fi deschis în primăvară. O procedură similară a fost organizată și în anul 2020.

Primăria orașului Târgu Frumos a semnat și pentru extinderea canalizării

Totodată, Primăria Târgu Frumos a semnat contractul pentru extinderea canalizării din oraș cu societatea Rekainstal Shop SRL, din Iași. Valoarea finală a contractului a ajuns la 590.358 de lei, fără TVA, aproape 100.000 de euro. "Înaintea începerii lucrărilor pe un amplasament, se includ a fi executate, fără costuri suplimentare, lucrările pregătitoare necesare, după caz, constate după vizitarea amplasamentelor: curățarea suprafețelor de teren de frunze, crengi, arbuști, iarbă, buruieni, noroi acumulat sau alte materiale inutilizabile depozitate accidental", sunt condițiile impuse de autoritatea contractantă. Conform caietului de sarcini, autoritatea contractantă vizează realizarea lucrărilor de extindere pe străzile Lunca Bahluieț, Adâncata, Ogorului și Unirii. Canalizarea va traversa străzile din orașul Târgu Frumos pe o lungime de 500 de metri.

Ciprian BOARU

9 Reprezentanțe Auto într-un singur loc
Casa Auto
Iași, Șos. Păcurari 177
www.casaautoiasi.ro

Panifcom
www.panifcom.ro
Ai luat și pâine?

Carrefour

FM impact

A.T.I. puls
FARMACIA familiei tale!
Luni-Vineri 8⁰⁰ - 21³⁰, Sâmbătă 8⁰⁰ - 20⁰⁰, Duminică 9⁰⁰-14⁰⁰
Iași, Șos. Națională 194,
0232.233.242, 0232.233.233

Ce propuneri au făcut ieșenii la bugetul pe 2022, de la Primărie? Peste 2.300 de cereri, depuse la Palatul Roznovanu

Mii de propuneri au fost făcute privind bugetul pe anul 2022 al Primăriei Iași. Locuitorii orașului au venit cu peste 2.300 de propuneri de investiții în cartierele din municipiu

Primăria Iași a luat în calcul mai multe solicitări din partea locuitorilor orașului privind bugetul pe anul în curs. Conducerea Primăriei a precizat că, pentru bugetul pe 2022, au fost depuse 1.250 de chestionare de la ieșeni. Acestea au conținut circa 2.300 de propuneri pe diverse domenii.

Din totalul propunerilor venite de la locuitorii orașului, 472 au fost depuse la Centrul de Informații pentru Cetățeni, alte 502 au fost depuse la centrele de cartier din oraș. De asemenea, 276 de chestionare au fost trimise online. Primăria a început consultarea publică chiar la începutul acestui an.

Propuneri prinse în bugetul pe 2022, de la Primăria Iași

Printre investițiile propuse de ieșeni se numără cele legate de infrastructura rutieră și cea pietonală, de noi parcuri pentru copii și spații verzi, dar și de modernizarea parcului auto al Companiei de Transport Public. Totodată, ieșenii au cerut și noi piste pentru biciclete, precum și investiții ce țin de reabilitarea albiei râului Bahlui - și nu numai!

"Se remarcă o acțiune a celor de la Green Park, de la strada Alexandrina Miron Tănănescu. Le transmit că suntem în faza finală de semnare a contractului pentru proiectare. Sper ca, până la finalul acestui an, proiectul să fie gata și chiar să-l introducem la execuție alături de un alt pachet de străzi", a spus primarul Mihai Chirica.

Buget de 1,9 miliarde de lei

Primarul municipiului Iași a precizat că bugetul pe anul în curs va fi de circa 1,9 miliarde de lei. Autoritatea locală a lansat recent bugetul municipiului, care va fi în dezbatere publică, proiectul urmând a fi avizat de plenul Consiliului Local.

Plenul instituției va dezbate proiectul de buget pe 11 februarie 2022, conform calendarului inițiat de autoritatea locală. Potrivit documentului lansat de Primăria Iași, bugetul local este de 1,4 miliarde de lei. La acești bani se adaugă bugetul centralizat al instituțiilor publice și activităților finanțate integral sau parțial din venituri proprii în valoare de 401,1 milioane de lei.

Investiții derulate de Primăria Iași

Primăria Iași se va baza pe venituri proprii de 778 de milioane de lei, din care impozitul pe venit de la persoane fizice va fi de 507,4 milioane de lei. Din amenzi, penalități și confiscări ar urma să se încaseze 10,3 milioane de lei. Primăria Iași va beneficia de subvenții de la bugetul de stat în valoare de 126,8 milioane de lei. Primarul Mihai Chirica a precizat că în calcul vor fi luate și alte proiecte de investiții.

"Avem prinse 50 de străzi în proiectul de buget. Mai avem parcuri și locuri de joacă prinse deja în proiectare sau execuție. Avem și locuri de parcare în plan. Avem solicitări de intervenție cu locuri de parcare pe spațiile verzi. Acesta este, însă, un refuz public. Nu ocupăm spațiile verzi cu locuri de parcare", a mai spus primarul Mihai Chirica. Printre miile de propuneri privind bugetul pe 2022 de la Primăria Iași vor apărea și cele ale consilierilor locali.

Vlad ROTARU
vlad.rotaru@bzi.ro

Gripa poate fi mult mai gravă decât tulpina Omicron! Medic: "Pacienții nevaccinați pot dezvolta simptome mult mai severe"

Persoanele nevaccinate antigripal pot dezvolta o formă gravă a bolii, chiar cu simptome mult mai severe decât cele ale infecției Covid-19. Specialiștii au precizat că gripa poate fi mult mai gravă decât tulpina Omicron. De la debutul sezonului de gripă, și până în prezent, la Iași au existat doar două cazuri de gripă, tratate la Spitalul Clinic de Boli Infecțioase "Sf. Parascheva"

Medicii precizează faptul că gripa poate fi mult mai gravă decât tulpina Omicron și pacienții pot dezvolta simptome severe, în special cei nevaccinați. La Spitalul Clinic de Boli Infecțioase "Sf. Parascheva" din Iași au fost tratați în acest sezon doi pacienți de gripă. Primul caz diagnosticat a fost în luna octombrie 2021. Pacienții nu au necesitat îngrijire în secția de Anestezie și Terapie Intensivă.

"Până în momentul de față, în cadrul Spitalului Clinic de Boli Infecțioase «Sf. Parascheva», Iași, am tratat doi pacienți cu gripă, tulpina A. Din fericire, ambii au prezentat o formă moderată și nu au necesitat internare în secția de Anestezie și Terapie Intensivă. Trebuie precizat că există posibilitatea ca anumiți pacienți, și mai ales cei nevaccinați, să dezvolte simptome mult mai severe decât persoanele infectate cu noua tulpină Covid-19, Omicron. La fel se poate întâmpla și în cazul celor nevaccinați, deoarece gripa are o simptomatologie destul de severă. Tipul de gripă identificat în acest sezon la pacienți este de tip A", a declarat dr. Florin Roșu, managerul Spitalului Clinic de Boli Infecțioase "Sf. Parascheva", Iași.

Campania de vaccinare antigripală, la Iași

Campania de vaccinare gratuită a Ministerului Sănătății împotriva gripei de sezon continuă în această perioadă la nivelul județului Iași și vizează reducerea la maximum a îmbolnăvirilor prin gripa de sezon. Persoanele care îndeplinesc criteriile pentru vaccinare gratuită sunt: gravidele, persoanele cu vârsta peste 65 de ani, cele cu boli cronice, în special boli respiratorii și cardiovasculare, boli renale, diabet zaharat. De asemenea, sunt imunizați copiii și bătrânii instituționalizați, dar și personalul medico-sanitar, conform recomandărilor Organizației Mondiale a Sănătății. "Până în momentul de față s-au administrat 58.419 doze de vaccin antigripal din totalul de 92.065, care au fost repartizate în șase tranșe. În stocul DSP Iași se află în prezent 5.976 de doze, restul fiind distribuite în teritoriu participanților la campania de vaccinare antigripală care a debutat la jumătatea lunii octombrie 2021. În această perioadă continuă distribuirea vaccinurilor antigripale la cabinetele medicilor de familie din județul Iași", au precizat reprezentanții DSP Iași. Persoanele imunizate antigripal sunt ferite de simptomele gripei, care pot fi mult mai severe decât ale tulpinei Omicron.

Gripa poate fi mult mai gravă decât tulpina Omicron și poate provoca mai multe decese

Gripa este o boală respiratorie contagioasă cauzată de infecția cu un virus gripal. În Europa, gripa apare în fiecare iarnă, în epidemii regulate, care sunt asociate cu rate mari de spitalizare și de mortalitate. În gripa sezonieră din 2016-2017 și 2017-2018, s-a estimat o rată a mortalității de 25 de decese la 100.000 de locuitori în țările UE/SEE participante la rețeaua EuroMOMO (1). Și animalele pot contracta gripă. În anumite cazuri, oamenii se pot molipsi de la animale, cum este cazul gripei aviare sau al gripei porcine. Pe lângă epidemiile sezoniere, ocazional pot apărea virusuri gripale care pot cauza pandemii.

Pandemia constă în răspândirea rapidă, la nivel mondial, a unui nou tip de gripă umană. În pandemia cauzată în 2009 de virusul gripal A(H1N1)pdm09 au murit între 123.000 și 203.000 de oameni în toată lumea, fiind o problemă socială și economică semnificativă la nivel mondial. Pandemiile de gripă, care pot fi mult mai grave decât tulpina Omicron, survin când apare o tulpină nouă de virus gripal la care majoritatea persoanelor nu sunt imune și se poate transmite ușor de la om la om.

Andreea PĂDURESCU

Adolescenta din Iași care a înghițit un pumn de pastile a scăpat cu viață! Fata de 13 ani s-a certat cu părinții

Adolescenta din Iași care a recurs la un gest extrem și a înghițit un pumn de pastile a fost salvată la timp. După aproximativ o săptămână de spitalizare, fata de 13 ani se simte foarte bine și va pleca acasă. Medicii trag un semnal de alarmă

Fata de 13 ani din Iași care a înghițit un pumn de pastile și a ajuns în stare foarte gravă la Spitalul pentru copii "Sf. Maria" a scăpat cu viață. A trecut aproximativ o săptămână de când adolescenta se află sub supravegherea și îngrijirea medicilor de la Secția de toxologie. Aceasta a avut o evoluție foarte bună și urmează să fie externată. Medicii avertizează că fata a trecut printr-un pericol foarte mare, dar, din fericire, a depășit perioada critică. "Evoluția pacientei a fost una foarte bună și, din fericire, nu a avut nevoie de internare în secția de Anestezie și Terapie Intensivă. În prezent, este stabilă și se simte bine. A fost contactată familia și a fost anunțată că va urma să fie externată. A trecut peste ce a fost mai rău, dar va trebui ca părinții să fie foarte atenți cu ea și să îi ofere tot sprijinul", a declarat dr. Solange Roșu, purtătorul de cuvânt al Spitalului Clinic de Urgență pentru Copii "Sfânta Maria", din Iași.

Adolescenta din Iași care a înghițit un pumn de pastile va avea nevoie de consiliere

Specialiștii au precizat că astfel de cazuri nu sunt singulare în rândul adolescenților. Medicii ieșeni recomadă consiliere psihologică pentru adolescenta de 13 ani, având în vedere că a recurs la acest gest ce putea avea urmări foarte grave, după o ceartă cu părinții. "Va avea nevoie de consiliere psihologică, chiar este recomandat. Cum am mai spus, astfel de cazuri nu sunt singulare, deoarece copiii sunt foarte sensibili și trebuie acordată o atenție sporită, mai ales în cazul adolescenților", a precizat dr. Solange Roșu. Medicii trag un semnal de alarmă și spun că administrarea antiiflamatoarelor în cantitate mult mai mare decât cea indicată poate duce la risc de hemoragie digestivă. Din fericire, în acest caz, medicii au intervenit rapid și i-au efectuat spălături gastrice. În edițiile anterioare ale cotidianului BZI a fost prezentat cazul unei tinere de 24 de ani, din județul Iași, care a vrut să își pună capăt zilelor și a înghițit 60 de comprimate de Paracetamol.

Adolescenta a fost diagnosticată cu intoxicație polimedicamentoasă

Amintim că incidentul a avut loc duminică, 16 ianuarie 2022. Familia a apelat numărul unic de urgență 112, după ce fiica lor, de doar 13 ani, a început să se simtă rău, după ce a înghițit mai multe pastile de Nurofen și 4 capsule de Oxacilină. În cel mai scurt timp, un echipaj medical a ajuns la casa adolescentei din zona Pașcani, județul Iași. Aceasta a fost transportată de urgență la Spitalul pentru Copii "Sfânta Maria". Adolescenta din Iași care a înghițit un pumn de pastile a fost diagnosticată cu intoxicație polimedicamentoasă, dar medicii ieșeni au reușit să o salveze și a scăpat cu viață.

Andreea PĂDURESCU

Lista posturilor libere de directori, în școli și licee din Iași, scoase la concurs

Lista posturilor libere de directori, în școli și licee din Iași, scoase la concurs a fost publicată de Inspectoratul Școlar Județean Iași! Proba scrisă va avea loc în data de 18 februarie 2022. Proba de interviu se va desfășura în perioada 16 - 25 martie 2022. La nivelul județului Iași, din cele 216 posturi de directori au fost ocupate prin concurs 161, iar din cele 111 posturi de director adjunct au fost ocupate prin concurs 67

Inspectoratul Școlar Județean (ISJ) Iași organizează concurs pentru ocuparea funcțiilor de director și director adjunct vacante în unitățile de învățământ preuniversitar de stat, sesiunea 2022. Testarea va avea loc după următorul calendar: proba scrisă va avea loc în data de 18 februarie 2022, proba de interviu se va desfășura în perioada 16 - 25 martie 2022. La nivelul județului Iași, din cele 216 posturi de directori au fost ocupate prin concurs 161, iar din cele 111 posturi de director adjunct au fost ocupate prin concurs 67. Cele mai importante unităţi de învăţământ din judeţul Iaşi unde nu au fost ocupate posturile prin concurs sunt: Colegiul Naţional "Costache Negruzzi", Colegiul Pedagogic "Vasile Lupu", Seminarul Teologic Ortodox "Sf. Vasile cel Mare", Liceul Tehnologic Agricol "Mihail Kogălniceanu" din Miroslava, Colegiul Tehnic "Dimitrie Leonida" din Iaşi şi Liceul Tehnologic de Mecatronică şi Automatizări.

ISJ Iași a publicat lista posturilor libere de directori, în școli și licee din Iași, scoase la concurs

"La nivelul județului Iași, din cele 216 posturi de directori au fost ocupate prin concurs 161, iar din cele 111 posturi de director adjunct au fost ocupate prin concurs 67. Conform Metodologiei privind organizarea şi desfăşurarea concursului pentru ocuparea funcţiilor de director şi director adjunct din unităţile de învăţământ preuniversitar de stat, pentru „funcţiile de director sau de director adjunct rămase vacante sau în cazul vacantării unor funcţii de director sau de director adjunct din unităţi de învăţământ de stat, conducerea interimară este asigurată, până la organizarea concursului, dar nu mai târziu de sfârşitul anului şcolar, de un cadru didactic titular, numit prin detaşare în interesul învăţământului sau prin delegarea atribuţiilor specifice funcţiei, în conformitate cu legislaţia în vigoare, prin decizia inspectorului şcolar general", potrivit reprezentanților ISJ Iași.

La concursul pentru ocuparea funcției de director sau de director adjunct din unitățile de învățământ preuniversitar de stat pot candida persoanele care îndeplinesc, cumulativ, anumite condiții

La concursul pentru ocuparea funcției de director sau de director adjunct din unitățile de învățământ preuniversitar de stat pot candida persoanele care îndeplinesc, cumulativ, următoarele condiții: sunt absolvenți ai învățământului superior cu diploma de licență sau atestat de echivalare în condițiile art. 149 alin. (3) din Legea educației naționale nr. 1/2011, cu modificările și completările ulterioare. Sunt titulari în învățământul preuniversitar, având încheiat contract de muncă pe perioadă nedeterminată. Au o vechime în învățământul preuniversitar de minimum 5 ani. Au calificativul "Foarte bine" acordat în ultimii 2 ani școlari încheiați lucrați efectiv la catedră în funcții didactice sau în funcții de conducere din unități de învățământ/inspectorate școlare/casele corpului didactic/Palatu1 Național al Copiilor/Ministerul Educației ori în funcții de îndrumare și control din inspectorate școlare/ funcții de specialitate specifice Ministerului Educației. Nu au fost sancționate disciplinar în anul școlar curent și în ultimii 2 ani școlari încheiați lucrați efectiv la catedră în funcții didactice sau în funcții de conducere din unități de învățământ/inspectorate școlare/casele corpului didactic/Palatul Național al Copiilor/Ministerul Educației ori de îndrumare și control din inspectorate școlare/funcții de specialitate specifice în Ministerul Educației sau a intervenit radierea de drept a sancțiunii, potrivit art. 248 alin. (3) din Legea nr. 53/2003 - Codul muncii, republicată, cu modificările și completările ulterioare. Nu au fost lipsite de dreptul de a ocupa o funcție de conducere în învățământ prin hotărâre judecătorească definitivă de condamnare penală și nici nu au fost sancționate disciplinar, conform art. 280 alin. (2) litera (d) din Legea nr.1/2011 cu modificările și completările ulterioare, printr-o decizie de sancționare disciplinară, rămasă definitivă și în vigoare, cu suspendarea dreptului de a se înscrie la un concurs pentru ocuparea unei funcții de conducere. Sunt apte din punct de vedere medical pentru îndeplinirea funcției, conform prevederilor art. 234 alin. (1) din Legea nr. 1/2011, cu modificările și completările ulterioare. Nu au avut statutul de "lucrător al Securității" sau "colaborator al Securității". Astfel, prin concursul pentru lista posturilor libere de directori, în școli și licee din Iași, se va completa schema oficială de conducere.

Valentin HUȚANU
valentin.hutanu@bzi.ro

Universitatea de Științele Vieții din Iași oferă 1.3 milioane de euro pentru 70 de tineri cu planuri de afaceri de succes

Universitatea de Științele Vieții din Iași premiază cele mai tari idei de afaceri, realizate de studenți cu granturi în valoare de 1.3 milioane de euro! În prim-plan este proiectul "e-Antreprenor", care se adresează tinerilor înmatriculați cel puțin în anul II de licență, masteranzilor și doctoranzilor. La Universitatea de Științele Vieții, peste 700 de studenți vor beneficia de cursuri de antreprenoriat, iar din rândul acestora vor fi selectați cei cu planurile de afaceri cele mai potrivite pentru finanțare

Universitatea de Științele Vieții (USV) "Ion Ionescu de la Brad" din Iași lansează proiectele, finanțate prin Programul Operațional Capital Uman (POCU), intitulate "e-Antreprenor" și "Educație și profit". Universitatea de Științele Vieții va oferi granturi de peste 1,3 milioane de euro studenților care vor să demareze propriul business. USVIași a câștigat un proiect prin care va oferi granturi de peste 1,3 milioane de euro. Toate acestea vor fi posibile deoarece, dintr-o competiție strânsă în care s-au depus 351 de cereri de finanțare cu o valoare totală de 685 de milioane de euro, proiectul realizat de Universitatea de Științele Vieții din Iași a ieșit câștigător. Prin programul de finanțare "Innotech Student", studenții, masteranzii și doctoranzii care vor să lanseze o afacere pot obține finanțări de până la 100.000 de euro din fonduri europene. Proiectul "e-Antreprenor", câștigat de către Universitatea de Științele Vieții Iași, prevede finanțarea schemelor antreprenoriale a 33 de studenți din domenii care sunt inovatoare, aduc o valoare adăugată reală și contribuie la dezvoltarea zonei de Nord-Est a României.

Universitatea de Științele Vieții din Iași își propune să încurajeze studenții să își pună în practică spiritul antreprenorial

Proiectul își propune să încurajeze studenții să își pună în practică viziunea, dar și spiritul antreprenorial. "Proiectul «e-Antreprenor» a îndeplinit cu succes toate cerințele de calitate pentru a ocupa locul I în cadrul apelului de selecție «Innotech Student 2020». Ne dorim ca antreprenoriatul să devină o alternativă profesională viabilă pentru studenții USVIași. Dintre factorii-cheie ai succesului proiectului amintim parteneriatul adecvat, echipa de proiect cu experiență, claritate și focus pe obiective", a declarat prof. univ. dr. Gavril Ștefan, directorul proiectului. Așadar, o nouă inițiativă de succes tocmai pentru a dezvolta afaceri mici și medii, coordonate de tineri. Peste 700 de studenți vor beneficia de cursuri de antreprenoriat, iar din rândul acestora vor fi selectați cei cu planurile de afaceri cele mai potrivite pentru finanțare.

Universitatea ieșeană susține studenții si prin burse

Este vorba despre un program de finanțare din fonduri europene nerambursabile ce se adresează studenților, masteranzilor și doctoranzilor pentru a începe o afacere nouă. Programul de finanțare nu poate fi accesat direct de către tineri (studenți, masteranzi sau doctoranzi), ci se accesează prin intermediul unor "administratori de schemă de antreprenoriat", iar Universitatea de Științele Vieții "Ion Ionescu de la Brad" din Iași are acest statut. Pe de altă parte, universitatea ieșeană susține studenții și prin acordarea de burse, de la cele sociale la cele de merit, tocmai pentru a-i susține la facultate. De asemenea, Universitatea de Științele Vieții din Iași oferă și facilități pe zona de loisir, de cazare, activitate sportivă sau ludică.

Valentin HUȚANU
valentin.hutanu@bzi.ro

Șantaj cu fotografii indecente și bătăi la UMF Iași! Studenții marocani fac legea și sunt din nou în prim-plan!

Șantaj cu fotografii indecente la UMF Iași. Un student marocan l-a șantajat și l-a lovit pe un coleg de-al său. După luni întregi de teroare, victima și-a făcut curaj și a cerut ajutorul polițiștilor. Ieri, agresorul a fost prezentat în fața judecătorilor, iar aceștia au decis să-l aresteze preventiv pentru 30 de zile

Șantaj la Universitatea de Medicină și Farmacie "Grigore T. Popa" din Iași. Studenții marocani au ajuns din nou să fie în prim-plan în fața polițiștilor, asta după ce zilele trecute a fost depusă o plângere pentru lovire și șantaj. Povestea este pe cât se poate de simplă. Doi studenți de la Medicină, de loc din Maroc, s-au transformat din cei mai buni prieteni în cei mai mari dușmani. Arkhis Mohamed Tamir a venit la Iași cu scopul de a deveni medic, însă a devenit infractor. Tânărul în vârstă de 25 de ani s-a gândit să-și rotunjească veniturile prin șantaj. Cum a făcut asta? Este foarte simplu. A realizat câteva fotografii în care prietenul său, a cărei identitate o vom proteja, ar fi fumat substanțe interzise. Ulterior i le-ar fi arătat prietenului său și i-ar fi cerut lunar diferite sume de bani pentru ca fotografiile respective să nu ajungă la părinții acestuia.

Șantaj cu fotografii indecente la UMF Iași, "stricat" de polițiștii de la Secția 3

Trebuie precizat că Arkhis Mohamed Tamir și-a șantajat prietenul din luna noiembrie a anului trecut până pe data de 11 ianuarie 2022, când victima a mers la poliție și a depus o plângere împotriva acestuia. "La data de 18 ianuarie, polițiștii Secției nr. 3 Poliție Iași au reținut pentru 24 de ore un tânăr de 25 de ani, bănuit de comiterea infracțiunilor de lovire sau alte violențe și șantaj. Din cercetările efectuate până în prezent s-a constatat faptul că acesta ar fi lovit, în repetate rânduri, un alt tânăr de 21 de ani și de asemenea l-ar fi șantajat pe acesta, în scopul de a obține diferite sume de bani. La data de 19 ianuarie 2022, tânărul bănuit a fost prezentat, cu propuneri legale, Parchetului de pe lângă Judecătoria Iași", au precizat reprezentanții Inspectoratului de Poliție Județean (IPJ) Iași. Apropiați de-ai celor doi studenți au precizat pentru reporterii BZI că în cadrul cercetărilor s-a efectuat și o percheziție domiciliară, undeva în centrul Iașului, acolo unde locuia Arkhis Mohamed Tamir.

Arkhis Mohamed Tamir a fost arestat preventiv pentru 30 de zile

Cei doi studenți implicați în scandal se pare că ar fi consumat ocazional stupefiante, lucru deloc tolerat în religia acestora. Dacă părinții studentului șantajat ar fi aflat asta, probabil acesta ar fi avut ceva probleme. Câteva sute de euro ar fi încasat Arkhis Mohamed Tamir de la prietenul său pentru tăcere. Probabil că dacă nu intrau pe fir polițiștii, calvarul tânărului ar fi continuat. Ieri, tânărul marocan a fost prezentat în fața judecătorilor, iar aceștia au decis să fie arestat preventiv pentru 30 de zile. Dacă va fi găsit vinovat, pentru lovire și șantaj ar putea sta în spatele gratiilor ani întregi. În edițiile precedente, reporterii BZI au prezentat pe larg cazul dublului asasinat din cartierul Moara de vânt, acolo unde un student marocan a fost omorât lângă iubita lui, iar principalul suspect este tot un student de la UMF de origine marocană. După acest șantaj cu fotografii indecente, Arkhis Mohamed Tamir are de dat explicații.

Sorin PAVELESCU

Dezvoltatorul Cătălin Drăgan, cu pile în Primăria Iași, reia lupta cu vecinii! Vrea să construiască în centrul orașului

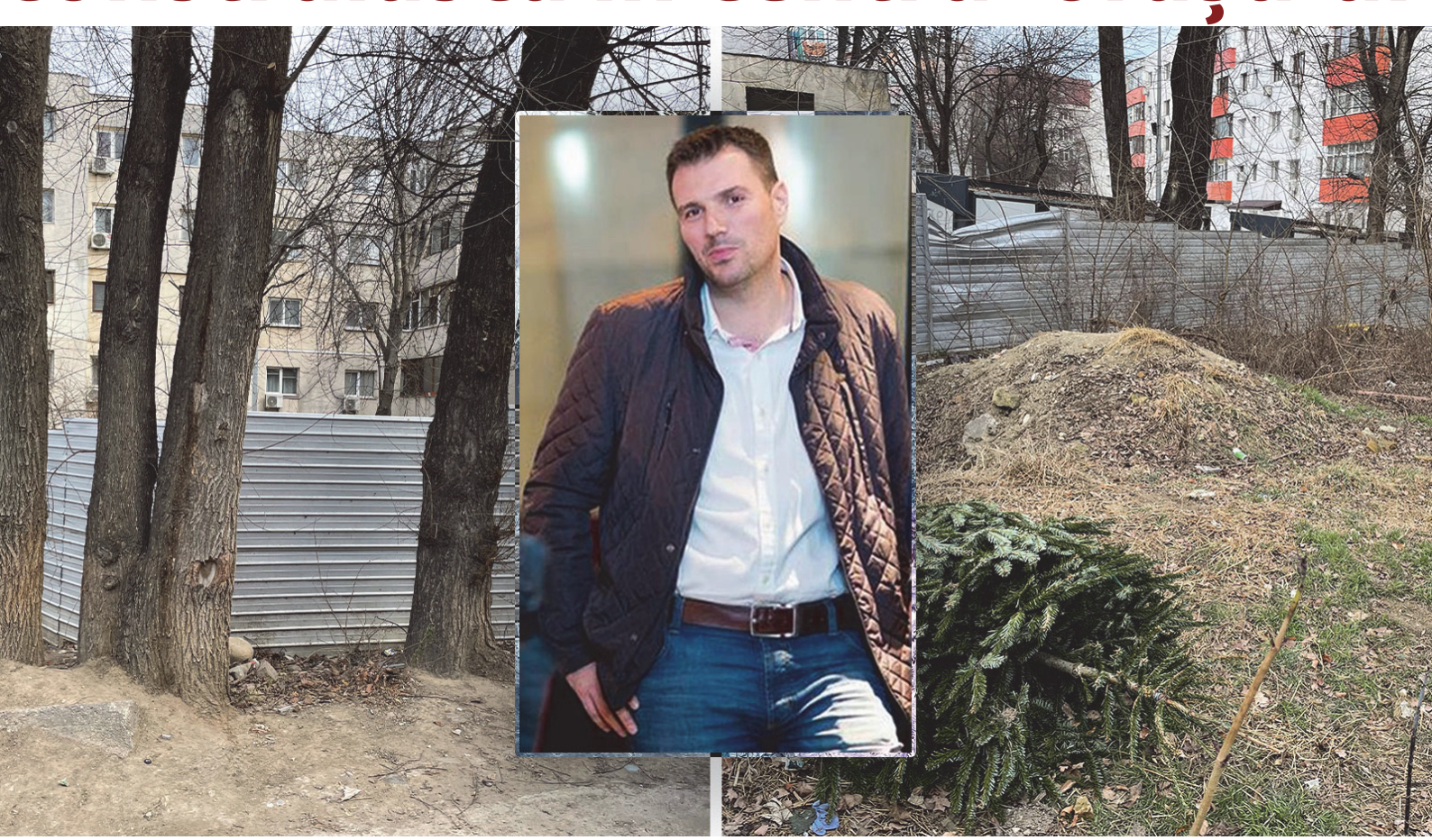

Se anunță o nouă luptă, în care dezvoltatorul Cătălin Drăgan trage cu dinții de un proiect imobiliar din centrul Iașului. Tribunalul a anulat Hotărârea de Consiliu Local prin care s-a aprobat regimul de înălțime. Acum, afaceristul a atacat decizia la Curtea de Apel Iași

Afaceristul Cătălin Drăgan nu vrea să renunțe la războiul cu proprietarii din blocul 331 de pe bd. Tudor Vladimirescu. Cunoscut pentru pilele din Primăria Iași, Cătălin Drăgan a vrut să construiască un imobil cu regimul de înălțime D+P+2E, pe strada Maior Eremia Popescu, nr.33 - 35, în centrul Iașului, în apropierea Palatului de Justiție. Proiectul afaceristului a fost aprobat prin Hotărârea de Consiliu Local (HCL) nr.363/2020, deși vecinii au participat la o dezbatere publică organizată la Primăria Iași, ocazie cu care proprietarii din bloc au arătat că imobilul lui Cătălin Drăgan va afecta rețelele de utilități din zonă și că va obtura blocul. Imobilul urma să fie construit pe o suprafață de doar 337 de metri pătrați. Chiar și așa, proiectul a fost avizat de Consiliul Local. Ulterior, sesizarea a ajuns la Prefectura Iași, care a cerut anularea actului administrativ. La finalul anului 2021, Prefectura Iași înregistrează o victorie, HCL nr.363 a fost anulată. Proiectul dezvoltatorului a fost inițiat prin intermediul societății Teomalis SRL, acolo unde are calitatea de asociat.

Dezvoltatorul Cătălin Drăgan a contestat decizia Tribunalului Iași

Cătălin Drăgan nu a renunțat și a reluat lupta cu vecinii, dar și cu Prefectura. Recent, pe data de 17.01.2021, a fost înregistrat recursul la Curtea de Apel Iași, prin care se dorește anularea deciziei de la Tribunalul Iași. Deocamdată nu a fost stabilit primul termen de judecată. Proprietarii din blocul 331 sunt revoltați din cauza modului în care a fost aprobat proiectul afaceristului. "La ședința de la Primăria Iași cu cei din zonă s-a discutat despre D+P+1+M și s-a aprobat altceva. Asta ține de penal. Sunt înregistrări cu domnul fost arhitect șef al Iașului", transmit proprietarii din blocul cu 4 etaje. Reamintim că au fost situații în care autorizațiile de construire au fost anulate de instanță. Este vorba despre proiectul din bd. Carol I, nr.40-42, blocat într-un stadiu incipient.

Vecinii renunță la lupta cu Cătălin Drăgan în cazul în care instanța respinge acțiunea

În cazul în care Cătălin Drăgan va câștiga la Curtea de Apel, proprietarii din bloc nu mai sunt dispuși să deschidă o nouă acțiune în instanță. Temerea cea mai mare este că, după obținerea autorizației de construire, Cătălin Drăgan va transforma locuința individuală în locuințe colective. În 2018, terenul de 337 de metri pătrați a fost cumpărat de Cătălin Drăgan de la vechii proprietari, Nicolae și Ioana Gherman, care au avut un proiect similar, dar au renunțat. Afaceristul Cătălin Drăgan are relații destul de strânse cu funcționarii din Primăria Iași. Cristina Drăgan, soția acestuia, este angajată în Palatul Roznovanu pe postul de consilier superior, cu venituri salariale anuale de 70.220 de lei. Cunoscut pentru pilele din Primăria Iași, Cătălin Drăgan și-a extins portofoliul prin achiziția unei firme de publicitate cu sediul în județul Ilfov.

Ciprian BOARU

Mărturia principalului suspect al crimei din Moara de Vânt: "Nu mă întorc acolo, e un câine rău!"

Martorii din cadrul dosarului dublei crime din Moara de Vânt au susținut că studentul canadian de origine marocană Ahmed Sami El Bourkadi ar fi refuzat să se întoarcă în zona respectivă. Tânărul a fost rugat telefonic de un apropiat al victimei, Youssef Jniyah, să meargă la casa în care locuia acesta, pentru a vedea ce s-a întâmplat

Principalul suspect al crimei din Moara de Vânt, studentul canadian de origine marocană Ahmed Sami El Bourkadi, i-ar fi spus unui martor că nu vrea să se întoarcă la casa respectivă. Reporterii cotidianului BZI vă prezintă, în exclusivitate, ce au spus atât martori din dosar, cât și principalul suspect, în fața magistraților. "În seara de 8 decembrie 2021, inculpatul s-a deplasat la locuința victimei Jiynah Youssef, unde, așa cum reiese din declarația unor martori, ar fi venit mai mulți prieteni din anturajul său. Participarea inculpatului Ahmed Sami El Bourkadi la această petrecere este certă, fiind susținută de o fotografie pe care victima i-a trimis-o unui prieten. Totuși, judecătorul reține că, deși inculpatul a susținut că, la locuința victimelor, au fost mai multe persoane, probele administrate până în acest moment par a susține că singurul musafir din acea seară a fost el. Inițial, inculpatul i-a spus că ultima dată a văzut victima într-un club. Deși i-a spus martorului că știe unde locuiește victima, când i s-a solicitat să se deplaseze la locuința acesteia pentru a vedea ce s-a întâmplat, a refuzat, pe motiv că nu își amintește adresa cu precizie. Mai apoi, acesta a susținut că nu vrea să se întoarcă, pentru că acolo ar fi un câine rău de care îi este frică", au subliniat magistrații ieșeni.

Mărturia principalului suspect al crimei din Moara de Vânt

Ieri, judecătorii din cadrul Curții de Apel Iași au respins contestația formulată de Ahmed Sami El Bourkadi la prelungirea arestării preventive. Inițial, măsura fusese prelungită de Tribunalul Iași. În fața judecătorilor, principalul suspect al crimei din Moara de Vânt și-a susținut nevinovăția. Acesta a spus că a participat la o petrecere, alături de mai multe persoane, în vila din Moara de Vânt. Totuși, el a afirmat că nu a agresat pe nimeni.

Mai mult, apărarea s-a axat și pe declarațiile făcute de unii martori din dosar, care au afirmat că au văzut pe 8 decembrie 2021 un bărbat înalt pe aleea de la casa victimei, un tânăr despre care a apreciat că ar fi putut avea chiar și 1,90 m, fapt ce ar explica proveniența unor pantofi marca Armani, urmă identificată la locuința victimelor.

Procurorii ieșeni: "Nu poate fi vorba despre o crimă religioasă!"

Pe de altă parte, procurorii ieșeni au contrazis afirmațiile făcute de Ahmed Sami El Bourkadi. Apărarea a susținut chiar că, în acest caz, ar fi vorba despre o potențială crimă cu caracter religios. "Ambele victime prezintă secționarea vertebrei C7, Yousef are o singură leziune la față, iar Vanessa are 9, ceea ce denotă intenția de desfigurare. Nu s-a identificat mobilul acestor crime, iar inculpatul nu avea motiv să facă acest lucru pentru jaf, pentru obținerea de bunuri. Inculpatul și familia sa au o situație materială foarte bună. Apărarea consideră că organele judiciare greșesc abordând crima în contextul gândirii europene. Apărarea consideră că loviturile aplicate victimelor nu sunt aleatorii, ci specifice crimelor de onoare, cazuri care sunt multiple pe rolul CEDO. Victima nu avea o viață conformă religiei sale, trăia în concubinaj cu o româncă creștină, deși provenea dintr-o familie tradiționalistă. O martoră precizează că, la locuința acestuia, se consumau băuturi alcoolice și știa de la Vanesa că acolo se consumau și substanțe etnobotanice. Potrivit versetului 17:33 din Coran, este interzis să fie ucis cineva, cu excepția cazului în care cauza este justă, numărul 17 având semnificația chemării la dreapta credință", a precizat apărarea în fața instanței.

Totuși, procurorii au contrazis acest aspect. "Aceste susțineri, fără un fundament probator, sunt doar speculații care nu pot dilua bănuiala rezonabilă că inculpatul Ahmed Sami El Bourkadi ar putea fi autorul faptelor cercetate", au spus anchetatorii.

"În Italia, suspectul a schimbat hotelurile..."

Oamenii legii au adăugat că, după revenirea din data de 8 decembrie 2021, la locuința sa, Ahmed Sami El Bourkadi părăsește din nou locuința împreună cu iubita sa, Imane El Andraoui, mergând pe jos spre zona Piața Unirii, până la farmacia Ropharma, deschisă non stop, pentru a lua bandaje, aruncând într-o pubelă de pe traseu hainele cu care s-a întors de la locuința victimelor. De asemenea, la ajungerea la Aeroportul Iași, el și iubita lui ar fi fost agitați.

"Din imaginile anterioare intrării în aeroport, se constată că sunt în stare de tulburare, Imane este agitată, inculpatul o consolează și o liniștește. Pe parcursul sejurului la Roma, deși cazați la același hotel, din data de duminică, 12 decembrie 2021, inculpatul se decazează și merge la alt hotel. Odată cu mutarea la alt hotel, își schimbă și cartela de telefon, se tunde și își rade barba, schimbându-și fizionomia", au spus procurorii ieșeni.

La ce concluzie au ajuns judecătorii ieșeni: "Nu suporta să fie pozat!"

Magistrații au constatat că victima marocană, tânărul Youssef Jnyinah, pe lângă studii, se ocupa de comerțul online, având deschisă o firmă cu logo pe Internet Elbazar.be. Pe de altă parte, aceștia au constatat că Ahmed Sami El Bourkadi pare a fi un "copil-model".

"Comportamentul inculpatului este unul imprevizibil și aparent dezirabil, pe de o parte fiind perceput ca un copil-model, fire sportivă, credincios prietenei sale, calm și politicos, pe de altă parte, știut fiind că frecventa cluburile, consuma alcool, nu suporta să fie fotografiat și reacționează ostil când nu îi sunt respectate regulile. Aparenta lipsă de motivație materială nu duce în mod necesar la concluzia că nu ar fi putut exista niciun alt motiv. Modificarea regimului preventiv față de persoane cercetate pentru o infracțiune atât de gravă, la acest moment procesual, nu este oportună. Inculpatul nu a invocat niciun element de noutate pertinent care să justifice modificarea regimului preventiv. Coincidența morbidă dintre numărul leziunilor suferite de victime (17 și 33) și numărul unui verset din Coran nu constituie probă sau concluzie bazată pe raționament juridic. Poziționarea leziunilor (la nivelul brațelor și antebrațelor) pledează pentru derularea unui conflict fizic, astfel încât este greu de acceptat că, în contextul unei lupte, agresorul numără loviturile", au concluzionat judecătorii ieșeni.

Ahmed Sami El Bourkadi, vizitat de doi angajați ai Consulatului Canadei

În urmă cu două zile, principalului suspect al crimei din Moara de Vânt, Ahmed Sami El Bourkadi, a fost vizitat de doi angajați ai Consulatului Canadei. "Aceștia au verificat condițiile din arest, unde se află clientul meu. Ei s-au declarat mulțumiți de aceste condiții", a declarat ieri avocata Raluca Andrei, cea care îl reprezintă pe Ahmed Sami El Bourkadi.

De asemenea, o mătușă de-a suspectului a sesizat Consulatul cu privire la faptul că un polițist care se ocupă de anchetă ar fi făcut remarci rasiste la adresa lui Ahmed Sami El Bourkadi. Amintim că, în urmă cu mai bine de o lună, Ioana Vanesa Burlacu și Youssef Jniyah au fost găsiți morți în același pat. Pe trupul Vanesei au fost descoperite 33 de lovituri de cuțit, iar pe trupul lui Jniyah - 17. Ulterior, anchetatorii au ajuns la Ahmed Sami El Bourkadi, pe care l-au ridicat din Roma și l-au adus la Iași.

În fața magistraților, mărturia principalului suspect al crimei din Moara de Vânt a fost aceeași, respectiv a negat că ar fi comis faptele.

Ciprian NEDELCU

Ciprian Mihalcea, directorul Asociației Grupul Zâmbetul Nostru, le construiește case copiilor nevoiași. Donație-record după ce l-a văzut în emisiunea BZI Live

Un tânăr din Iași, care a crescut de la vârsta de două luni într-un centru de plasament, a ajuns să facă adevărate minuni pentru zeci de copii, greu încercați. Ciprian Mihalcea este directorul Asociației Grupul Zâmbetul Nostru și a povestit în cadrul emisiunii din studioul BZI LIVE că urmează să construiască o casă pentru două fetițe, părăsite de mamă. În urma emisiunii BZI LIVE, unul dintre urmăritori, o femeie din Iași, a donat asociației 35.000 de lei

Ciprian Mihalcea, directorul Asociației Grupul Zâmbetul Nostru, construiește case pentru copii nevoiași, după ce și el a crescut într-un centru de plasament, de la vârsta de două luni. Chiar înainte de Crăciun a finalizat casa lui George Stefaniu, băiatul de 19 ani din Iași care vinde legume la colțul străzii pentru a-și întreține familia. Acum, acesta a început un nou proiect. Ieșeanul plănuiește ridicarea unei case pentru două fetițe, de 7 și 10 ani, care locuiesc cu tatăl lor, după ce mama le-a părăsit. Ciprian Mihalcea a fost prezent în studioul BZI LIVE, unde a povestit ce planuri noi are și a povestit cazul celor două fetițe, iar unul dintre urmăritori,o femeie din Iași, a fost impresionată, donându-i o sumă mare de bani.

"Noi, prin intermediul asociației, încercăm să ajutăm cât mai mulți copii. Suntem deja la al doilea caz, pe care l-am prezentat și în emisiunea BZI LIVE. În urma emisiunii, am avut parte de o surpriză. Am fost sunat de o femeie, care dorește să rămână anonimă și care a spus că vrea să doneze 35.000 de lei, deoarece a fost plăcut impresionată de ceea ce am povestit. Banii au fost deja virați în cont și vrea să ne ajute în continuare la construcția casei. Toate acestea s-au întâmplat mulțumită prezenței în emisiunea BZI LIVE", a declarat Ciprian Mihalcea, directorul Asociației Grupul Zâmbetul Nostru, din Iași.

Ciprian Mihalcea, directorul Asociației Grupul Zâmbetul Nostru, impresionat de povestea fetelor

Această asociație din Iași a ales să ajute familia formată din 2 copii, de 7 și 10 ani, și un tată, care se chinuie singur să îi crească. Povestea acestora i-a impresionat până la lacrimi pe membrii Asociației Grupul Zâmbetul Nostru, coordonată de Ciprian Mihalcea.

"Am cunoscut un erou, un tătic care își crește singur cele două fete minunate. Soția și-a părăsit bărbatul și copiii. Ea are probleme de sănătate mintale. Fetele mi-au povestit că se bucură că aceasta a plecat, deoarece le bătea des, dar, în același timp, îi simt lipsa. Sunt mici și au nevoie de mamă, dar tatăl lor reușește să țină loc și de mamă. Acesta este angajat ca agent de pază și copiii sunt eleve cu rezultate bune la școală. Aici am găsit o casă cu foarte multe defecțiuni și probleme: geamurile sparte, ușile distruse, sobe defecte, mizerie. Această casă trebuie renovată urgent! Primul lucru pe care copiii m-au rugat să li-l ofer: «Domnule Ciprian, vă rugăm să ne schimbați geamurile, pentru că ne-am săturat să stăm în frig și să îl vedem pe tata cum se chinuie să strângă bani de lemne»", a povestit Ciprian Mihalcea, directorul Asociației Grupul Zâmbetul Nostru, din Iași.

Donații pentru familia Buhuș

Oricine poate susține cazul familiei Buhuș, donând cash sau în contul asociației, cu specificația "Familia Buhuș", în contul

Asociația Grupul Zâmbetul Nostru: RO76BTRLRONCRT0371769801.

În edițiile anterioare ale cotidianului BZI, reporterii au prezentat cum arată noua casă a lui George Stefaniu, după ce Ciprian Mihalcea, împreună cu asociația, au preluat cazul și i-au refăcut casa în care locuia, în condiții mizerabile, de mai bine de 8 ani, alături de 10 frați! Astfel, acum, Ciprian Mihalcea, directorul Asociației Grupul Zâmbetul Nostru, le construiește case altor copii nevoiași.

Andreea PĂDURESCU

PUBLICAȚIE DE VÂNZARE

CONSULTANŢĂ REORGANIZARE LICHIDARE SPRL, în calitate de lichidator judiciar desemnat prin sentinţa civilă nr.260 din data de 12.02.2014 pronunţată de Tribunalul Iaşi-Secţia civilă- Faliment în dosarul nr.7176/99/2012 (464/2012) privind pe debitoarea **S.C. RHODOS SERV SRL** cu sediu social în Paşcani, Aleea Sportului nr.9, jud. Iaşi, având nr. de înregistrare în R.C. J22/982/2006, C.U.I. 18589805, **organizează 2 licitatii publice bilunare, in urmatoarele zile: 28.01.2022 si 11.02.2022 la ora 14, la sediul lichidatorului judiciar din Iaşi str. Anastasie Panu nr.27, bl. Moldova 3, et.2, ap.6.**

Nr. crt.; Denumire; Preţ de evaluare Euro; Preţ de pornire70%

IMOBIL- situat in Paşcani, str. Dragoş Voda nr.160A, **cu o suprafata desfasurata de 576,13 mp (P+1E+M)** constând în spaţiu comercial, spălătorie auto şi spaţiu de locuit, cu număr cadastral 1646, 1646-C1, înscris în CF nr. 60540, 60540-C1- Paşcani.**; 88.800 Euro; 62.160 Euro**

Preţul nu conţine TVA.

În cazul adjudecării, preţurile vor fi achitate în lei, la cursul BNR din ziua plăţii.

Condiţii generale de participare la licitaţie vor fi:

Depunerea, cu o zi înaintea fiecărui termen de licitaţie, până la ora 16:00, a urmatoarelor documente:

-Cerere de participare la licitaţie;

-xerocopie dupa actele societatii/act de identitate;

-dovada achitării garantiei de participare de 10% din pretul de evaluare fara TVA;

-dovada achitării caietului de sarcini, în valoare de 2.000 lei la care se adauga TVA;

-Împuternicire acordată persoanei care reprezintă participantul la licitaţie, dacă este cazul.

Paul Ivănucă, fiul primarului din Trifești, Iași, își face fabrică de sucuri cu bani europeni

Paul Ivănucă, fiul primarului din comuna Trifești, Iași, a construit o fabrică de sucuri cu banii europeni obținuți de la AFIR. Interesul producătorilor din Iași pentru accesarea fondurilor nerambursabile, acordate pentru procesare, a fost unul ridicat. Producătorii au solicitat aproximativ jumătate de milion de euro, în sesiunile de depunere a proiectelor, deschise în anul 2021

Paul Ivănucă, fiul lui Alexandru Ivănucă, primarul comunei Trifești, din Iași, își face fabrică de sucuri cu 72.000 de euro. Banii europeni au fost accesați de la Agenția pentru Finanțarea Investițiilor Rurale (AFIR), în sesiunea de depunere deschisă pentru ieșenii care vor să obțină banii pentru procesarea fructelor și legumelor. Tânărul producător spune că va începe anul acesta producția de sucuri naturale, iar principala piață de desfacere va fi cea din Iași. Materia primă provine din livada din comuna Trifești. "Avem o livadă pe 3,2 hectare și ca să putem procesa fructele, să facem sucuri naturale, am accesat fonduri europene pentru utilaje. Valoarea proiectului este de 72.000 de euro, iar banii au fost luați pentru a achiziționa echipamentele necesare procesării fructelor. Noi am finalizat proiectul și în curând începem să facem sucurile. Încă nu știm dacă vom vinde doar pe piața din Iași. Vom vedea ce contracte putem face", spune Paul Ivănucă, producător din comuna Trifești.

Interesul din partea ieșenilor pentru accesarea de fonduri europene, destinate procesării, a crescut

Un alt proiect depus de un producător de legume, din Iași, care încă nu a primit finanțarea europeană, este al tânărului Andrei Păulescu. Ieșeanul spune că a vrut să aibă și partea de procesare pentru ca, în anii cu producție bună, să nu mai arunce legumele dacă nu le vinde la piață. "Eu am depus proiectul pentru că vreau să fac și procesare. S-au dat mai mulți bani pentru componenta asta și am vrut să profit de situație. E bine că se pune accent și pe procesare pentru că noi, ca producători de legume, nu putem să vindem tot anul roșii și castraveți. Putem face bulion, suc de roșii, murături, alte produse care pot fi vândute și în sezonul rece. De ce să aducem borcane cu castraveți murați din alte țări dacă și noi avem ani cu

supraproducție și atunci aruncăm legumele nevândute, în loc să le transformăm și să le vindem iarna ca bulion, de exemplu? Am solicitat 70.000 de euro și am șanse să-i primesc pentru că am punctaj bun", spune Andrei Păulescu, din comuna Golăiești, Iași. Reporterii BZI au prezentat povestea lui Marius Postolache, un tânăr care vinde legume în piața CUG, de la vârsta de 13 ani.

Paul Ivănucă, fiul primarului din Trifești, este unul dintre ieșenii care construiește o fabrică de sucuri cu bani europeni

AFIR a alocat fonduri europene în cadrul mai multor sesiuni de depunere a proiectelor, în anul 2021. Una dintre cele mai accesate este submăsura 6.1- Instalarea tinerilor fermieri. În anul precedent a fost mărită suma ce putea fi accesată, de la 40.000 la 70.000 de euro, pentru a fi utilizată la procesarea fructelor și legumelor. Astfel, numărul celor interesați a fost ridicat, de aceea fondurile europene acordate în sesiunea deschisă anul trecut au fost epuizate înainte de termen. Din Iași au fost depuse proiecte în valoare de 3 milioane de euro. Cele mai multe solicitări sunt din partea celor care vor să înființeze sere cu legume și au nevoie de fondurile europene pentru construcția fabricilor pentru procesarea legumelor sau pentru înființarea de ferme vegetale. Unul dintre ieșenii care va investi banii europeni, într-o fabrică de sucuri, este Paul Ivănucă, fiul primarului din comuna Trifești.

Raluca COSTIN

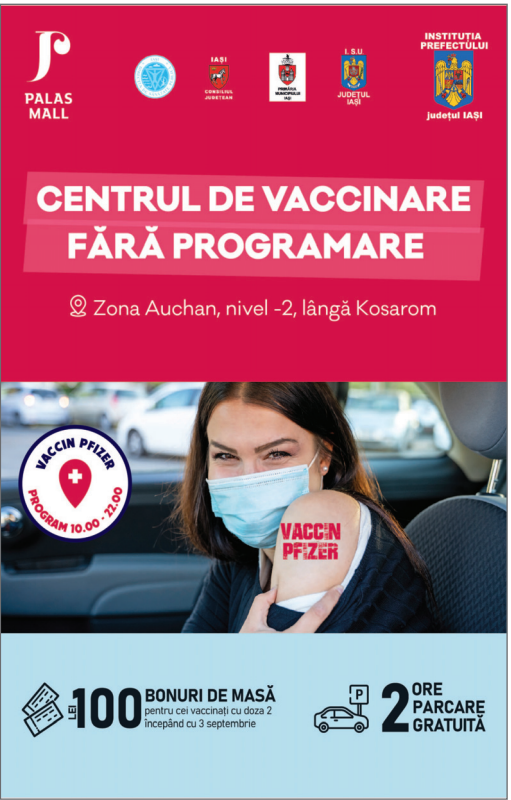

SPECIALIȘTI ÎN ECONOMIE, cu titluri academice în țară și străinătate precum și atestări profesionale în domeniul financiar-contabil, prestăm următoarele servicii: * Analiza economico-financiară, studii de fezabilitare planuri de afaceri; * Expertize contabile judiciare și extrajudiciare; * Evaluări patrimoniale și bunuri mobile; * Misiuni de administrare și arbitraje - lichidări societăți; * Auditare societăți, fonduri europene; * Consultanță economico-financiară, drept comercial parte economică; * Transformare, fuziune, dizolvare voluntară societăți; * Comunicare și relații publice, resurse umane; * Management, contabilitate și informatică de gestiune. Relații la tel/fax: 0232.218842, 0723.364346.

Expert contabil cu bogată experiența în domeniul contabilității și salarizării țin și verific evidența contabilă la SC, ONG, PFA.

Ofer consultanță în probleme economice și reprezentare cu ocazia oricăror controale.

Prețuri rezonabile.

www.contaexpertis.ro, email: expertcontabil.iasi@yahoo.com, tel. 0766.490.019

O nouă listă cu locurile de muncă vacante, publicată pe site-ul AJOFM Iași

AJOFM Iași a publicat o listă cu noile locuri de muncă vacante, din perioada 19-26 ianuarie 2022. Cei care vor să se angajeze au la dispoziție 402 posturi, cele mai multe în servicii, construcții și industrie. Ieșenii se pot angaja pe diferite posturi, cum ar fi agenți de securitate, electricieni și altele

O nouă listă cu locurile de muncă vacante a fost publicată pe site-ul AJOFM Iași, pentru perioada 19-26 ianuarie 2022. Din 402 de posturi, numărul total de locuri de muncă transmise instituției de către angajatorii din Iași, cele mai multe sunt din domeniile construcții (156 posturi), servicii (139), industrie (67) și în confecții (36). Fiscontexpert SRL caută specialist în resurse umane, HCL Technologies Romania, specialist în îmbunătățire produse, programator, analist financiar și analist servicii clienți. Stefan Security SRL caută proiectant în sisteme de securitate și agent de securitate. Akyle Security și Casa Auto caută tot agenți de securitate. Companiile Aku Logistic și Velrom SRL caută ambalatori. Alte posturi pentru care angajatorii din Iași plătesc între 2.000 și 4.000 de lei sunt cele din domeniile construcții și servicii. Astfel, Das SRL, Prima Construct SRL și Spiroca SRL caută electricieni, dulgheri, fierari betoniști sau ingineri și lăcătuși mecanici. Alfa Clear SRL și Consultmed SRL angajează femei de serviciu.

Locuri de muncă vacante sunt publicate de AJOFM Iași și pentru cei care vor să lucreze în străinătate

Persoanele din Iași care vor să muncească în străinătate au la dispoziție mai multe posturi în Norvegia, Finlanda sau Estonia, până la finalul acestei luni. În Estonia se caută 20 de operatori la fabricarea nadei de pescuit. Se caută persoane motivate și serioase. CV-urile se trimit în limbile rusă, engleză sau estonă, la operatorul EURES, din cadrul Agenției Județene pentru Ocuparea Forței de Muncă (AJOFM) Iași, până la finalul lunii ianuarie 2022. Doritorii trebuie să cunoască limba engleză, iar salariul oferit este de 1.440-2.500 de euro pe lună. Un angajator din Finlanda caută 40 de laminatori și constructori de bărci, cu o experiență în domeniu cuprinsă între 1 și 5 ani. Trebuie să aibă motivație și disponibilitate de a învăța lucruri noi, iar salariul se negociază potrivit contractului colectiv de muncă. Ieșenii se pot angaja în Norvegia ca electricieni, betoniști sau croitori. Angajatorul caută persoane de încredere și comunicative, iar salariile sunt cuprinse între 1.200 și 1.500 de euro.

Rata șomajului s-a menținut scăzută în Iași în anul 2021

În ceea ce privește rata șomajului înregistrată în Iași, în anul 2021, datele furnizate de AJOFM arată că este scăzută, fiind înregistrată o medie lunară de 3 la sută. În jur de 9.000 de șomeri sunt înregistrați lunar. Cei mai mulți provin din mediul rural, fiind vorba de 84 la sută din numărul total de persoane care nu muncesc. Nu toți șomerii înregistrați la AJOFM primesc indemnizație. O parte dintre aceștia sunt înregistrați ca șomeri fără indemnizație. Pentru a primi banii de la stat, persoana care solicită indemnizația trebuie să fi fost concediată și să fi muncit minimum 12 luni, cu contract de muncă. Un bărbat din Iași, care are 65 de ani și se apropie de pensionare, este cel mai vârstnic șomer.

Raluca COSTIN

ANUNȚ PRIVIND CERERE DE OFERTĂ privind selecția și achiziția serviciilor de evaluare a patrimoniului S.C. "DASRICOM" S.R.L.- societate în faliment

Subscrisa "EuroBusiness LRJ" S.P.R.L., cu sediul social in Iaşi, str. Zorilor nr. 11, inregistrată in Registrul Societaţilor Profesionale sub nr. RFO II 0022/2006, Cod de Inregistrare Fiscală 16605670, în calitate de lichidator judiciar al debitoarei S.C. DASRICOM S.R.L. cu sediul social în Sat Podu Turcului, Comuna Podu Turcului, STR. TEIULUI, Nr. 6, Bloc 6, Scara C, Etaj 1, Ap. 6, Judet Bacău, identificată prin Număr de ordine în Registrul Comerţului: J4/1591/2003 și Cod unic de înregistrare 15978247, astfel desemnat prin Sentința Civilă 699 din data de 20.06.2019, pronunţată de Tribunalul BACĂU, secţia a II –a CIVILĂ ȘI DE CONTENCIOS ADMINISTRATIV ȘI FISCAL, în dosarul nr. 5253/110/2017 , primește oferte, pe suport de hârtie, în plic sigilat la sediul lichidatorului judiciar, sau prin poștă electronică până la data de 28.01.2022, orele 16.00, pentru angajarea unei firme specializate în serviciul arhivistic pentru prelucrarea arhivistică (servicii de organizare a fondului arhivistic) și de păstrare și conservare (depozitare) a fondului arhivistic. Deschiderea ofertelor se va face la data de 28.01.2022, orele 16:00. Plata se va face după valorificarea bunurilor din patrimoniul debitoarei. Oferta trebuie să conțină următoarele elemente obligatorii: prețul total pentru întreg fondul arhivistic pentru preluarea și păstrarea pe întreaga perioadă prevăzută de Lege, structura prețului pentru fiecare serviciu, prețul pentru perioada de depozitare legală, precum și pentru un metru liniar de documente, modalități și termene de plată. Oferta va fi însoțită de copiile certificatelor de conformitate, a actului constitutiv al persoanei juridice, a certificatelor de inregistrare la Registrul specializat din care face parte, a autorizației de funcționare pentru serviciile arhivistice menționate, inclusiv de păstrare și conservare a documentelor de arhivă cu valoare practică, eliberată de Arhivele Naționale, precum și de proiectul contractului în care să se regăsească și clauzele privind transferul acestor documente, conform Ordinului MAI nr.137/27.09.2013 și a art. 18 indice 4, din Legea nr. 138/2013. Documentele de arhivă cuprind documente contabile, acte de personal etc. cu diferite termene de păstrare conform legislației în vigoare. Fondul arhivistic va fi vizionat mai întâi de către ofertant conform unei programări anterioare la nr. de telefon 0799.930.007 la sediul societății Ofertele ce urmeaza a fi primite vor fi supuse atenţiei Adunării Creditorilor debitoarei - în faliment. Desemnarea ofertantului câștigător al selecţiei de oferte va fi făcută în conformitate cu decizia Comitetului Creditorilor. Relații suplimentare la tel./fax 0232/220.777, mail: office.is@lrj.ro, www.lrj.ro.

COMAT S.A. IAŞI
CALITATE LA PREŢ BUN
str. Serg. Gr. Ioan, nr. 7, tel. 0232/241000 fax. 0232/240699
TOT CE-ŞI DORESC CLIENŢII NOŞTRI:
• ţevi, profile, oţel beton, oţel lat, corniere
• table, bare trase, electrozi, cuie, cabluri
• plase sudate şi de gard, plase Rabitz şi sârmă
• lacuri, vopsele, detergenţi, produse PSI
• echipamente de lucru şi protecţie

ASAM
INDUSTRIE DIN 1924

Angajăm **SUDORI MIG MAG** pentru fabrica din Iași-Tătărași, Str. Aurel Vlaicu nr. 77
Detalii la tel./whatsapp 0743.204.732

FarmaciaPro
Aproape de tine!

Iași, Bd. Alexandru cel Bun, nr. 19, bloc B3, sc. B, Parter
0232 / 274 716 | 0725 / 805 661

Iași, str. Hatman Șendrea, nr. 21
0332 / 430 479 | 0725 / 805 662

Iași, Complex Comercial Podu de Piatră, (lângă RCS&RDS)
0332 / 430 478 | 0725 / 805 663

Valea Lupului, complex Atrium Gardens (lângă intrarea în Carrefour Market)
0727 / 364 268

www.farmaciapro.ro

PALAS MALL

Aniversare 30 Ani
DAS

ANGAJEAZĂ Asistent Manager

Candidatul ideal:

- Absolvent cu studii superioare (licenta/masterat), preferabil în domeniul juridic
- Cunoștințe bune operare PC: MS Office, WORD, EXCEL
- Limba engleză scris/vorbit minim nivel mediu
- Capacitate de organizare a timpului, sarcinilor și locului de muncă
- Capacitatea de a se concentra pe realizarea mai multor sarcini în același timp
- Capacitate de a respecta termene limită
- Preluarea inițiativei
- Atenție la detalii
- Plăcere și abilitate de a învăța lucruri noi
- Responsabilitate, ordine, corectitudine și seriozitate

Descrierea jobului:

- Îndeplinirea activităților zilnice de secretariat
- Preluarea și direcționarea apelurilor telefonice
- Primirea vizitatorilor și anunțarea persoanelor de contact din societate
- Asigurarea protocolului în cadrul întâlnirilor, în conformitate cu cerințele zilnice
- Preluarea, înregistrarea, distribuirea la compartimentele corespunzătoare, îndosariere și arhivarea corespondenței și a mesajelor primite din partea partenerilor, clienților și a celorlalți angajați
- Redactarea corespondenței de afaceri necesară desfășurării activității zilnice
- Asigurarea transmiterii documentelor prin poștă, fax, e-mail
- Actualizarea bazei de date documente
- Rezervări hotel parteneri externi, etc.
- Elaborarea și redactarea documentelor și situațiilor cerute de management
- Asigurarea suportului administrativ pentru toate departamentele firmei

ANGAJEAZĂ

CONTABIL cu/fără experiență:

Candidatul ideal:

Absolvent al unei instituții de învățământ superior de profil

Cunoștințe PC de bază: Outlook, Microsoft Office (Word, Excel)

Seriozitate, disciplină, lucru în echipă.

Persoană dinamică, atentă, organizată și responsabilă, dornică de a învăța

Experiența nu este necesară, se asigură instruire la locul de muncă

Descrierea jobului:

Inregistrare documente în programul de contabilitate

Diverse verificări și raportări

Beneficii:

Mediu de lucru stabil; Echipă tânără și dinamică; Pachet salarial motivant

ANGAJEAZĂ

Pentru lucru în ȚARĂ și STRĂINĂTATE

INGINERI cu/fără experiență:

CONSTRUCȚII CIVILE INDUSTRIALE ȘI AGRICOLE
INSTALAȚII PENTRU CONSTRUCȚII
INGINERIE ELECTRICĂ, ENERGETICĂ ȘI INFORMATICĂ APLICATĂ

MUNCITORI CALIFICAȚI:

INSTALATORI, ELECTRICIENI, SUDORI, LACĂTUȘI, ZIDARI, FINISORI, DULGHERI, TÂMPLARI, FIERARI BETONIȘTI

MUNCITORI NECALIFICAȚI cu/fără experiență (8/10 clase; cu/fără diplomă de bacalaureat) cu posibilitatea calificării în meseriile specifice domeniului construcții și instalații.

CV-urile pot fi transmise prin e-mail la adresa: office@das.ro sau se pot depune la sediul societatii din Iasi, str.Aurel Vlaicu, nr.87
Relații la telefon: 0232 262800
Mobil: 0744 275 627; 0745 125 161

VÂNZĂRI DIVERSE

PFA „Culea Marcel" vinde metale neferoase aluminiu, alama, cupru, hârtie și altele în localitatea Iași, județul Iași. Telefon mobil: 0752. 472. 546; 0722. 446. 981.

Vând la prețuri mici arbori și arbuști ornamentali aclimatizați: TUIA, MAGNOLII, MESTECENI, PINI, IENUPERI, CATALPA, TEI, STEJAR, arbuști de gard viu etc. Plantele sunt crescute în câmp deschis. Telefon: 0762. 061. 555.

8000 mp sau parcelat 500/700 mp cu vedere la lac Ezareni, str. Joldea Vodă, la 1 km de Expomobila. Proprietar unic. 0757. 101371 sau 0232. 230016.

VÂND PINI (pin negru, pin silvestru) 1,5 - 2,5 metri înălțime. TUIA, magnolie, mesteceni, tei, etc. Detalii la 0762. 061555.

Teren blocuri - Moara de Foc / Octav Bancilă, 4446mp, 74m deschidere, PUZ locuințe colective / birouri, PUG - L3M, înălțime - nelimitat, lângă viitorul magazin Lidl. 0758. 250396.

MIERE DE ALBINE (Polifloră) Naturală 100% (ECO). Preț: 20 RON/Kg. Relații 0765. 394295 sau 0754. 607385. În Iași transportul se asigură gratuit indiferent de cantitate. Se emite și factură.

VÂNZĂRI IMOBILIARE

Vând apartament în zona Podul Ros, 3 camere, 60 mp. Preț 60000. Relații la telefon: 0772026329.

Vând garsonieră în zona Alexandru Cel Bun, etaj 4 din 5. Preț 25000 euro, ușor negociabil. Relații la telefon: 0742663997, 0771661039.

Proprietar direct, vând parcelă teren în Valea Adânca-35 euro/mp (Str. Veseliei). Tel. 0744. 581068.

Proprietar direct, vând parcelă teren în Valea Adânca-35 euro/mp (Str. Veseliei). Tel. 0744581068.

BREAZU-Vând 2 parcele, cu toate utilitățile, de 521mp respectiv 835mp. Tel: 0765. 855565.

Proprietar vând apartament cu 1 cameră în complex rezidențial nou - construcție 2014, zona Sf. Lazăr, vizavi de Palas. Dotări: gresie, faianță, parchet, CT proprie. Prețuri de la 1200 Euro/mp. Tel: 0785. 219334.

Proprietar vând apartament cu 2 camere în complex rezidențial nou - construcție 2014, zona Sf. Lazăr, vizavi de Palas. Dotări: gresie, faianță, parchet, CT proprie. Prețuri de la 1200 Euro/mp. Tel: 0785. 219334.

Proprietar vând apartament cu 3 camere în complex rezidențial nou - construcție 2014, zona Sf. Lazăr, vizavi de Palas. Dotări: gresie, faianță, parchet, CT proprie. Prețuri de la 1200 Euro/mp. Tel: 0785. 219334.

Proprietar vând apartament cu 4 camere în complex rezidențial nou - construcție 2014, zona Sf. Lazăr, vizavi de Palas. Dotări: gresie, faianță, parchet, CT proprie. Prețuri de la 1300 Euro/mp. Tel: 0785. 219334.

De vânzare 2000 mp in sat Pietrăria, comuna Bârnova, cu toate utilitățile (curent, apă, gaz, canalizare), amplasat in centrul satului. Detalii la tel. 0747. 982. 597.

Vând apartament 2 SD, etaj intermediar, Podu Roș. Tel. 0745. 034543.

Apartament cu 2 camere de lux, stil rustic-austriac, et. 2, suprafata: 56 mp, locatie: Aleea Tudor Neculai, pret: 55. 000 euro, negociabil. Detalii la: 0751. 589. 488.

Teren blocuri - Moara de Foc / Octav Bancilă 4446mp, 74m deschidere, PUZ locuințe colective / birouri, PUG - L3M, înălțime - nelimitat, lângă viitorul magazin Lidl. 0758. 250396.

Apartament cu 1 CAMERĂ complex rezidențial 2015. Apartament bloc nou, construcție 2015, structură pe cadre de beton, decomandat, compartimentat pentru a eficientiza cât mai bine suprafață utilă de 37 mp. Complexul este amplasat într-o zona liniștită, beneficiază de un cadru intim și de o priveliște deosebită. Preț promoțional: 37900 euro. Pentru mai multe detalii: 0746. 785621.

Spațiu comercial de vânzare cu comision 0%, Tătărași str. Ciric 36-42. 65mp cu toate utilitățile, cu vitrină mare (15ml) pretabil pentru diferite activități. FD21027 Tel: 0746. 222244.

De vânzare spațiu de birou amenajat, compartimentat în 2 încăperi, 2 aparate de aer condiționat, contorizare separată curent electric 50000Euro. FD769 Tel: 0746. 222244.

Apartament nou, 2 camere, 53 mp. Construcție 2016, structură pe cadre, Fidelia Residence este situat în zona Tătărași (alimentara Flux). Dotări: gresie, faianță, parchet, centrală termică de apartament, obiecte sanitare în baie, uși de lemn interior, ușă metalică la intrare. FD20415. Detalii la: 0746. 222244.

Vând teren 1200 mp intravilan sat Rediu Aldei, com. Aroneanu, intabulat, utilități, zona păduri lacuri la 8 km de Iași, 5E/ mp. Relații la: 0734. 162016.

CARTIER VIȘOIANU - APARTAMENTE DE LUX. Ansamblul Rezidențial Vișoianu - apartamente cu 1, 2 sau 3 camere decomandate; suprafețe cuprinse între 30-80 mp; baia și bucătăria complet utilată. Facilități: racordare la utilități, dotări interioare de lux: uși, gresie, faianță, centrală termică, internet, tv, telefon, locuri de parcare incluse în preț. Detalii la: 0743. 700400.

Vând casă în comuna Ruginoasa, str. Ștefan cel Tânăr, nr. 5, aproape de centru, din bolțari - 96 mp, an construcție 1994, finalizată la cheie. Anexe - 3 camere în suprafață de 106 mp, beci, 2 compartimente, fântână, livadă pruni, vita de vie+teren în total 1760 mp. Relații la telefon: 0741. 485024.

VÂND CASĂ P+1, integral cărămidă pe 800 mp, intabulată, certificat energetic, liberă de sarcini. Locuința are 196 mp locuibili. Este situată în satul PĂUN - la 150 m de strada principală. Pe timp de iarnă accesul este facil. Relații la tel. 0762. 780991.

Vând apartament 2 camere, decomandat, confort 1 mărit, 60 mp, bloc beton din anul 1986, etaj 1/4, 2 vederi, 2 balcoane, centrală, tevi de cupru, tâmplărie REHAU - 3 straturi, garaj și boxă, Dancu, str. Dascălilor, nr. 10. Preț: 36. 000 euro, negociabil. Telefoane: 0332. 108872 și 0755. 848685.

Persoană fizică vând garsonieră 24 mp - NICOLINA I, etaj IV din V bloc izolat termic, cameră video, interfon, gresie, faianță, parchet, geam termopan, ușă metalică. Preț negociabil. Tel. 0767. 983165.

Magnolia Residence îți oferă prețuri promoționale pentru apartamentele cu 2 camere, finisate 100%, cu rate la dezvoltator. Acum apartament cu 2 camere de 52 mp la doar 43. 000 euro. Profită de ofertă! Relații la telefon: 0755. 122000.

Proprietar vând apartament cu 1 cameră în complex rezidențial nou - construcție 2014, zona Sf. Lazăr, vizavi de Palas. Dotări: gresie, faianță, parchet, CT proprie. Prețuri de la 1200 Euro/mp. Tel: 0785. 219334.

Proprietar vând apartament cu 2 camere în complex rezidențial nou - construcție 2014, zona Sf. Lazăr, vizavi de Palas. Dotări: gresie, faianță, parchet, CT proprie. Prețuri de la 1200 Euro/mp. Tel: 0785. 219334.

Proprietar vând apartament cu 3 camere în complex rezidențial nou - construcție 2014, zona Sf. Lazăr, vizavi de Palas. Dotări: gresie, faianță, parchet, CT proprie. Prețuri de la 1200 Euro/mp. Tel: 0785. 219334.

ÎNCHIRIERI

Închiriez cameră decomandată cu acces la bucătărie, frigider, mașină de spălat, baie, centrală termică, aragaz, cameră cu TV, mobilat, pentru doua fete cu 100 de euro pe lună. Spațiul se află lângă complex comercial. Tel. 0747245733.

Concesionez pe 10 ani, apartament cu 2 camere, decomandat în zona Complexului Comercial Ciurchi-Iași. Facilități: centrală, frigider, aragaz, mașină de spălat, TV în fiecare cameră, mobilă nouă și recondiționată, uși noi moderne, parter. Actele prin notariat. Telefon: 0729921577.

Ofer spre închiriere spații pentru birouri și depozit situate în Iași, str. C. A. Rosetti, nr. 12-14 și str. A. Panu. Relații la telefon 0758. 046. 130 și 0740. 993. 747.

Închiriez cameră în apartament de 3 camere, liberă de la data de 15 aprilie 2018, 120 euro pe luna utilități incluse. 0743. 953. 040.

Ofer spre închiriere apartament cu două camere, complet mobilat și utilat, Centru, strada Lăpușneanu. Chiria: 300 euro pe lună+garanție. Tel 0743. 134. 260.

Persoană juridică, caut spre închiriere spațiu comercial cu suprafața între 60-100 mp la stradă, pentru destinație FARMACIE. Telefon: 0730. 108211 sau 0736. 302354.

Închiriez o cameră într-un apartament de 3 camere, zona Dacia. Preț: 100 euro+garanție cu toate utilitățile incluse. Detalii la telefon: 0743. 953. 040.

Oferim spre inchiriere două apartamente noi, zona Bucium, pentru locuință sau birouri, parțial mobilate, parter, aprox. 85 mp fiecare, cu gradină în față, zonă rezidențială. Tel. 0745. 096992.

ÎNCHIRIEZ BULDOEXCAVATOARE, EXCAVATOARE 18T, BASCULĂ 8X4. RELAȚII LA: 0743. 408711.

Societate comercială oferă spre închiriere spațiu pentru activități de birouri/servicii/producție în suprafața de 208 mp situat în Iași, str. Clopotari, nr. 11, bloc 628, parter. Relații la adresa e-mail: gastrostaris@yahoo. com.

Închiriere terenuri, hale, birouri - Dedeman Socola, Piața Dacia, DN28, Gelsor, Comat, Toyota 0758. 250406.

APARTAMENT, lângă Universitate, 2 camere semidecomandate, mobilate, cu toate utilitățile. 0721. 239594.

OFER spațiu de închiriat pentru coafeză, cosmeticiană, manichiuristă și maseuză în cartier Dacia. Chirie foarte avantajoasă! Relații la telefon 0743. 544551.

SERVICII

King carpet & floor cheaning! Cele mai bune servicii de curățenie rezidențială. Servicii rapide de curățenie la cele mai mici preturi. Spălare mochete covoare gresie faianță parchet preț: 2-4 lei/m2.

Spălare canapele fotolii: 20-135 lei, saltele: 40-160 lei. Servicii la nivel Profesional cu tehnologie de ultimă generație - Mașină Injecție Extracție. Servicii de curățat și întreținere interioară case vile cu suprafețe mari. Spălare tapițerii și mochete auto la domiciliu clienților preț: 75-200 lei. Programări, vizualizare și abonamente la telefon: 0745. 973. 088.

Apartamente 1-2-3 camere, în regim hotelier, zonă centrală. De la 80 RON. Relații la telefon 0742. 246. 880.

SERVICII - TRANSPORT

Transport marfă: mobilă, mutări (manipulanți), electrocasnice, etc. Preț negociabil, avantajos. Amabilitate și seriozitate. Tel: 0753. 634. 902.

Transport marfă Intern și Internațional cu Mercedes Sprinter de 3. 5To(21mc), VW LT 46 de 5To(24 mc), Fiat Ducato de 2. 0To(12mc), Mercedes Atego de 7. 5 To (40 mc) pe orice tip de marfă inclusiv refrigerate cât și congelate. Mutări Apartamente, Garsoniere, sedii de Firmă, Bagaje. Asigurăm MANIPULANȚI la cererea clientului. Asigurăm și depozitare permanentă cât și temporară. Toate prețurile sunt negociabile începând de la 0. 9 lei pe km. Cursa locală începând de la 50 lei. Relații la telefon: 0752. 372108 sau 0728. 341285.

Efectuăm: - transport marfă - servicii MUTĂRI - garsonieră - apartamente 1 - 2 - 3 - 4 - etc.. camere - case, vile, birouri, relocări de sedii etc. ÎN ROMÂNIA ȘI ÎN STRĂINĂTATE cu sau fără manipulanți; demontat și remontat mobilier, împachetări, înfolierea mobilei și alte servicii la cerere. Transport cu dube supraînălțate și camioane Mercedes, Sprinter, ATEGO, IVECO, FORD (CAROSATE sau cu PRELATĂ) cu sau fără lift de 1 t, 2 t, 3 t, 4 t, 5 t. Prețuri negociabile - CALCUL COST INFORMATIV GRATIS. Eliberăm documente la cerere. OFER SERIOZITATE!!! ASIGUR MANIPULANTI!! Relații la: 0744. 972. 137.

SERVICII JURIDICE - CONTABILITATE

EXPERT CONTABIL cu bogată experiență în domeniul contabilității și salarizării țin și verific evidența contabilă la SC, ONG, PFA. Ofer consultanță în probleme economice și reprezentare cu ocazia oricăror controale. Prețuri rezonabile. www. contaexpertis.ro, email: expertcontabil. iasi@yahoo. com, tel. 0766. 490019.

EXPERT soluționează dosare cu împrumuturi în franci elvețieni. Tel. 0232. 218842, 0723. 364346.

SERVICII CONSTRUCȚII

Executăm amenajări interioare - exterioare, gresie, faianță, rigips, zugrăvit, placări cu piatră alei, etc. Relații la tel. 0784. 027262.

Meseriași disciplinați executăm case Iaroșu, la cheie, faianță, gresie, zugrăveli, pavele, parchet, rigips, garduri, lucrări din piatră și granit, beciuri cu boltă din piatră. Deținem piatră. Relații la 0745. 535871 și 0760. 199630.

SERVICII INSTALAȚII

ELECTRICIAN autorizat execut instalații electrice pentru case, apartamente, spații. Reparații instalații electrice, extinderi, modificări de instalații electrice, schimbări tablouri electrice. Prețuri accesibile și garanția lucrării. Relatii la: 0746. 521756.

Executăm instalații termosanitare, electrice - instalații în pardoseală și/sau pe calorifere, montăm aparate de aer condiționat, centrale termice și cazane pe lemne, amenajări interioare de orice complexitate. Totul la cele mai avantajoase prețuri. Tel. 0746. 634406.

Electrician autorizat execut instalații electrice pentru case, apartamente, spații. Reparații instalații electrice, extinderi, modificări de instalații electrice. Prețuri accesibile și garanția lucrării. Relatii la: 0758. 573478.

LOCURI DE MUNCĂ

S. C. angajează Jurist. Asteptăm CV-urile la adresa de email officevioleta@yahoo. com. Experiența constituie un avantaj. Tel. contact: 0788. 313. 620.

EVOPLAN INSOLV IPURL, în calitate de lichidator judiciar al debitoarei S. C DOROCA SA, căutam inginer cadastrist pentru a efectua lucrări de cadastru în Dorohoi, jud. Botoșani. TELEFON: 0742/109899, 0745/308671.

SC CONSTRUCȚII GENERALE MOLDOVA SRL Bacău angajează pentru execuție inginer CFDP cu sau fără experiență. CV pe email: office@cgmoldova.ro.

Cabinet contabilitate angajează absolvenți studii superioare cu profil economic și cunoștințe operare WIN MENTOR. Experiența în domeniu constituie avantaj. CV uri la e-mail ravexpertpro@gmail. com.

SC ANGAJEAZĂ ECHIPĂ FORMATĂ DIN: MAISTRU, LĂCĂTUȘI MECANICI ȘI SUDORI CONFECȚII METALICE ȘI ȚEAVĂ. REL. LA TEL/FAX: 0348. 445460.

SC angajează pompieri cu atestat. Telefon 0745. 867. 002.

Companie specializată, angajează operatori de curățenie pentru sedii bancare în Iași. Salariu atractiv, contract pe perioadă nedeterminată. Detalii la numărul de telefon: 0751. 113. 011.

Societate multinațională cu filiala în Iași angajează Redactor documentație tehnică pentru domeniul auto. Sunt necesare cunoștințe foarte bune de limba engleză și experiență în domeniu. Rugăm trimiteți CV la adresa: info@star-romania. com.

Angajăm lucrător comercial pentru magazin de carne, personal de curățenie (femeie de serviciu), măcelar. Telefon: 0742. 183. 687.

S.C, IASI CONF S.A, cu sediul în calea Chișinăului nr. 26, IAȘI, (față în față cu magazinul Carrefour - Felicia), angajează persoane cu experiență și pensionari la limita de vârsta în meseriile / activitatile: -CONFECȚIONERI ȘI /SAU MUNCITORI NECALIFICAȚI |N CONFECȚII. Se oferă: -pachet salarial atractiv; -tichete de masă; -decontare cheltuieli transport; - alte avantaje prevăzute în contractul colectiv de muncă. Relații suplimentare se obțin la sediul firmei sau la telefon: 0232. 231478, 0232. 277953 INT. 166.

Recrutăm urgent șoferi categoria B cu disponibilitate de începere imediată în Southampton-Marea Britanie. Salariu cuprins între 1440£ și 1920£ pe lună. Cazarea și mașina sunt asigurate de angajator. Cerințe: Vârsta de minin 25 de ani; Permis de conducere cu vechime de minim 2 ani; Diponibilitate de lucru 6 zile pe săptămână; Nivel engleză-începător. Cei interesați sunt rugați să ne contacteze la: repiroltd@yahoo. com; 0044(7472)288178 Stefana DOSOFTEI.

ANGAJĂM PERSONAL CURĂȚENIE PENTRU DECATHLON IAȘI. RELAȚII LA TELEFON 0751. 113. 011.

Angajăm vânzătoare pentru rulotă preparate din carne, zona Dacia-Zimbru. Detalii la telefon: 0742. 183687 sau 0751. 697856.

Angajăm șofer tir pentru transport național și internațional 1900-2100 Euro, contact 0758. 558411.

Angajăm îngrijitori bătrâni Italia 1100 Euro, contact 0770. 357607.

Societate comercială angajează lucrător comercial, cu sau fără experiență, pentru cafenea/spălătorie. Relații suplimentare la telefon 0747270691.

LICITAȚII

Licitații februarie - Primăria comunei Tomești. Revenim asupra anunțului din 06.01.2022, pentru a vă comunica susținerea în continuare a licitațiilor pentru vânzarea de terenuri întocmai cum a fost transmis, cu excepția modificării datelor dupa cum urmează: Data la care se va desfașura ședința publică de deschidere a ofertelor: 22/02/2022, Orele 10:00; Data-limită de depunere a ofertelor: 21/02/2022, Orele 14:00; Data-limită pentru solicitarea clarificărilor: 11/02/2022, Orele 14:00.

CONCURSURI

Primăria Comunei Roșcani, jud. Iași, organizează concurs de recrutare pentru ocuparea pe perioadă nederminată a 3 funcții publice de execuție, vacante. 1. Inspector , clasa I, grad profesional principal - compartiment Registru Agricol, Cadastru și Fond Funciar - 1 post; 2. Consilier , clasa I, grad profesional principal, compartiment Urmărire Creanțe Bugetare și Executare Silită -1 post; 3. Consilier , clasa I, grad profesional asistent, compartiment Contabilitate 1 post. Informații suplimentare la sediul Primăriei Comunei Roșcani, din sat Rădeni, comuna Roșcani , jud. Iași la telefon/fax: 0232 257058; www.primariaroscani.ro

MEDIU

POMÂRLEANU VASILE DUMITRU anunță publicul interesat asupra deciziei de emitere a acordului de mediu pentru proiectul „CONSTRUIRE LOCUINTE COLECTIVE PE TEREN PROPRIETATE – CONFORM PUZ APROBAT CU HCL. NR. 280/29.08.2006”, propus a fi amplasat în mun. Iași, Județul Iași, Aleea Mihail Sadoveanu, nr. FN, nr. cad. 168793, judeţul Iaşi. Proiectul acordului de mediu şi informaţiile relevante pentru luarea deciziei pot fi consultate la sediul APM Iași din municipiul Iași, Str. Calea Chișinăului nr. 43, jud. Iași, de luni până vineri între orele 8-14, precum şi pe internet la adresa apmis.anpm.ro. Observațiile /contestațiile publicului se primesc la sediul APM Iași în termen de 10 zile de la data publicării anunțului pe pagina de internet a APM Iași.

NOTIFICĂRI

Lichidator judiciar CII Nechifor Eduard-Emanuel cu sediul în Iaşi, bd.Chimiei, nr.2, bl.C1, parter, sp.com.3, birou 7, jud.Iaşi, tel.0745258193, notifică deschiderea procedurii simplificate de insolventa a debitorului VASFER GRANIT S.R.L., CIF: 39157583, J22/869/2018, cu sediul social in Iași, șos.Tudor Neculai, nr.54, camera 2, jud.Iași, in dosar nr. 5645/99/2021, Tribunalul Iași. Termen depunere creanțe: 17.12.2021, Termen tabel preliminar al creanțelor: 28.12.2021, Termen tabel definitiv al creanțelor: 21.01.2022, Adunare creditori: 04.01.2022 ora 10:00, la sediul lichidatorului judiciar.

Ieșenii primesc banii pentru afacerile din domeniul nonagricol în februarie 2022

Ieșenii care au cerut bani de la AFIR pentru afacerile din domeniul nonagricol vor primi fondurile europene începând cu luna februarie 2022. Specialiștii estimează că luna viitoare va fi publicat primul raport de selecție pentru cererile depuse în submăsurile 6.2 și 6.4 care presupun investiții în mediul rural, în afaceri nonagricole

Ieșenii primesc banii pentru afacerile din domeniul nonagricol în luna februarie 2022, după ce va fi publicat primul raport de selecție pentru submăsurile 6.2- Sprijin pentru înființarea de activități neagricole în zone rurale și 6.4- Investiții în crearea și dezvoltarea de activități neagricole. Banii alocați de Agenția pentru Finanțarea Investițiilor Rurale (AFIR) în cadrul sesiunilor de finanțare deschise anul trecut au fost epuizați în 5 zile. Ieșenii au depus 67 de proiecte în submăsura 6.2, în valoare de 4,1 milioane de euro. Din Iași au fost depuse 22 de cereri de finanțare în valoare de 2 milioane de euro, în submăsura 6.4. Solicitanții eligibili pentru sprijinul financiar din Iași sunt micro-întreprinderile și întreprinderile neagricole mici existente și nou-înființate, adică start-up-urile din mediul rural. Altă categorie de beneficiari eligibili sunt fermierii sau membrii unor gospodării agricole autorizați cu statut minim pe PFA (n.r. – persoană fizică autorizată), care își diversifică activitatea de bază agricolă prin dezvoltarea unei activități neagricole în zona rurală, în cadrul întreprinderii deja existente, încadrabile în micro-întreprinderi și întreprinderi mici.

Ieșenii primesc banii pentru afacerile din domeniul nonagricol, pentru producție, meșteșugărit sau servicii

Activitățile eligibile la finanțare sunt cele de producție, cele meșteșugărești sau cele din domeniul serviciilor. De exemplu, procesarea uleiurilor esențiale.

Suma maximă ce poate fi acordată unui beneficiar din Iași este în valoare de 200.000 de euro, dar antreprenorii trebuie să vină cu partea de co-finanțare, respectiv 30 la sută din valoarea proiectului. Suma minimă ce poate fi acordată unui beneficiar din Iași este de de 50.000 de euro. Un procent important din numărul de proiecte depuse în cele două submăsuri este pentru modernizarea unor cabinete medicale. Medicii din Iași vor să dezvolte afaceri de succes cu cabinetele din

mediul rural. În perioada 2014-2020 au fost virate fonduri europene de aproape 3 milioane de euro în afacerile din domeniul nonagricol, din Iași.

Agricultorii din Iași au încasat fonduri europene în valoare de 3 milioane de euro

Fermierii din Iași au încasat de la Agenția pentru Finanțarea Investițiilor Rurale (AFIR) fonduri nerambursabile în valoare de 3 milioane de euro pentru proiectele depuse în ultimii doi ani, eligibile la finanțare. Potrivit specialiștilor din cadrul Centrului Regional pentru Finanțarea Investițiilor Rurale (CRFIR) Nord-Est, instituția care gestionează acordarea banilor europeni pentru regiunea Nord-Est, cele mai mari sume au fost acordate către fermierii din Iași care vor să înființeze livezi, sere cu legume sau să cumpere utilaje agricole. Sumele primite de beneficiarii din județ, la începutul acestui an, sunt cuprinse între 15.000 și 300.000 de euro, cele mai mari fiind pentru ieșenii care vor să achiziționeze utilaje agricole performante cu banii de la Uniunea Europeană. AFIR a virat în total, în conturile beneficiarilor de fonduri europene din Iași, 111 milioane de euro. Banii au fost solicitați în perioada 2014-2020 pentru investiții în mediul privat sau în cel public. Banii pentru ieșenii care vor să dezvolte afacerile din domeniul nonagricol vor fi plătiți după ce va fi publicat raportul de selecție a dosarelor depuse, în luna februarie 2022.

Raluca COSTIN

SERVICII PROFESIONALE DE DEZINSECTIE, DEZINFECTIE, DERATIZARE
0323411541
0744336824
operatorulddd@yahoo.com

Cartierul Visoianu
confort
spatiu
inovatie
calitate
elegant
Tel: 0743 700 400

GIP EST
Grup de Intervenție și Protecție
GRATUIT
Sisteme de alarmare la efracție
cu conectare la Dispecerat
Monitorizare • Intervenție Operativă • Pază umană
Iași, str. Hotin, nr. 8 • 0232 278 177 • 0737 036 629
office@gipest.ro • www.gipest.ro

SERVICII MEDICALE

BIO-PAN
CENTRU MEDICAL
Str. V. Alecsandri, Nr. 9
Programari la telefoanele: 0232.210.728; 0745.643.908; 0726.655.750
* UROLOGIE- SEXOLOGIE: dr. Constantin Liviu Panainte (doctor in stiinte medicale)
* PSIHOLOGIE: Florescu Daniela- Psiholog-Psihoterapeut
* PSIHIATRIE- dr. Lungu Simion
Contract cu CAS
Se acorda consulatii si la domiciliu.

CABINET INDIVIDUAL DE LIBERA PRACTICA „PSIHOLOGIE CLINICA" - CAUIA FLORENTINA
COPII- ADULTI - SERVICII PSIHOLOGICE POST CRIZA COVID SUPPORT DE REINTEGRARE SOCIO-FAMILIARA SI SCOLARA.
Telefon: 0732.806.569

INGRIJIRI MEDICALE LA DOMICILIU:
• Kinetoterapie
• Perfuzii
• sonda urinara
• sonda nasogastrica
• pansamente
• tratamentul durerii.
• Policlinica CFR;
Telefon: 0753.313.034; 0758.063.500

Procesul intelectualilor s-a întors la Iași. Iată de ce s-a ajuns aici!

Dosarul dintre filosoful Gabriel Liiceanu și scriitorul ieșean Liviu Antonesei, intitulat generic "Procesul intelectualilor", s-a întors la Iași. Astfel, cauza va ajunge din nou pe rolul Curții de Apel Iași. Judecătorii bucureșteni au făcut publică și motivarea deciziei luate

"Procesul intelectualilor" s-a întors la Iași. Astfel, cauza va ajunge din nou pe rolul Curții de Apel Iași. Judecătorii de la Înalta Curte de Casație și Justiție (ÎCCJ) au făcut publică și motivarea deciziei luate recent în litigiul dintre filosoful Gabriel Liiceanu și Editura Humanitas, pe de-o parte, și scriitorul ieșean Liviu Antonesei, de cealaltă parte.

În principal, magistrații bucureșteni au considerat că nu ar fi fost respectată procedura în ceea ce privește citarea Editurii Humanitas. "Ținând cont de nelegala anulare, ca insuficient timbrat, a apelului SC Humanitas SA și situația de coparticipare procesuală în care se aflau cei doi reclamanți impuneau oricum o judecare unitară a cauzei, rejudecarea va privi ambele apeluri ale reclamanților", au subliniat judecătorii de la ÎCCJ.

Procesul intelectualilor s-a întors la Iași

"Procesul intelectualilor" a început în urmă cu aproximativ 3 ani. Atât la prima instanță, cât și la Curtea de Apel Iași, magistrații au respins acțiunea în pretenții formulată de reclamanții Gabriel Liiceanu și Editura Humanitas contra scriitorului Liviu Antonesei. Gabriel Liiceanu și Editura Humanitas l-au dat în judecată pe Liviu Antonesei, cerând daune morale de 100.000 de euro de la scriitorul ieșean. Editura și filosoful au fost deranjați de o postare de pe 15 august 2018, de pe blogul lui Liviu Antonesei. Acolo a fost publicat un "interviu cu Liviu Antonesei", denumit "Intelectualii publici după 1990", acordat Mirunei Fântânescu, "pentru o teză de doctorat dedicată rolului intelectualilor publici în perioada de după 1989". În cadrul interviului, se facea referire la Gabriel Liiceanu și la fosta Editură Politică.

Astfel, acolo a apărut întrebarea: "În zona intelectuală, academică, publicistică, a scriitorilor, cum s-a

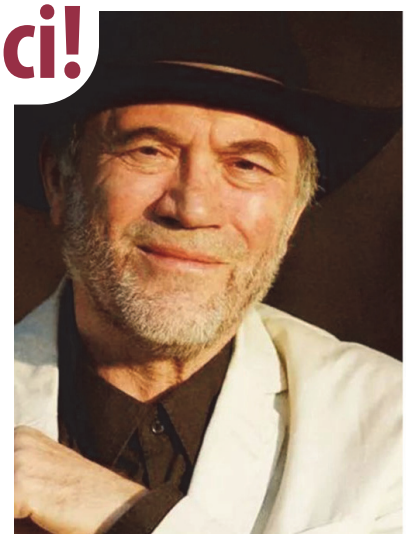

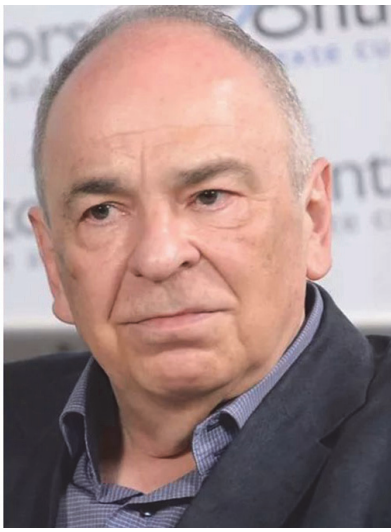

manifestat această nouă îmbogățire, trecerea aceasta la noul sistem? Cine a avut mai degrabă de beneficiat?", la care răspunsul conținea și acest fragment: "Acum e limpede că au beneficiat cei care au marșat cu Puterea, în primul rând cei care au marșat cu prima putere FSN-istă până prin 1996, toți ajungând miniștri, au ajuns cumularzi - și aici ne gândim la Simion, care primea din 6 surse publice bani. E un exemplu, dar sunt o mulțime pe linia asta. Să ne gândim la Liiceanu, care era de opoziție, dar a primit cadou fosta Editură Politică, cu tot ce avea aceasta în patrimoniu, inclusiv titluri cumpărate, pentru că chiar Editura Politică publica în Idei Contemporane și cărți occidentale mai cenzurate."

Două sentințe în favoarea scriitorului ieșean

La primele două instanțe, acțiunea formulată de Gabriel Liiceanu și Editura Humanitas în contradictoriu cu Liviu Antonesei a fost respinsă. Totuși, reclamanții au contestat deciziile luate de Tribunalul și, mai apoi, Curtea de Apel Iași.

În cadrul procesului au fost aduse acuzații destul de grave și au existat contre între cele două părți. În cele din urmă, după o decizie a Înaltei Curți de Casație și Justiție, procesul intelectualilor s-a întors la Iași.

Ciprian NEDELCU

Bursa bârfelor

Cine vrea să ajungă șef la Finansuri

Babele bârfitoare încep rubrica de astăzi cu una despre schimbările din Finansurile ieșene. De ceva timp, tot bate vântul schimbării după ce s-a reunit useleul. Așa că, pesediștii vor să pupe și ei funcții importante în instituții. Negocierile sunt dure, pentru că liberalii nu vor să scape din mâini instituțiile importante, cum este și cazul Finansurilor. Se aude că va fi pus director mare unul susținut de un botoșănean, dar nimic nu este bătut în cuie. Însă, pe lista scurtă a mai apărut un nume. Este vorba despre Marinică Bocianu, care a mai condus în trecut instituția. El ar vrea să apuce ciolanul, pentru că la case de marcat viața e pustiu. Rămâne de văzut ce vor decide partidoaiele în perioada următoare. Oricum, schimbări importante vor avea loc, pentru că nu e cale de întoarcere. Babele vor urmări atmosfera de la turn, pentru că toți angajații așteaptă cu sufletul la gură, nu de alta, dar trebuie să afle cui trebuie să dea raportul.

Țeparul de la standurile Egroasă

Babele bârfitoare continuă rubrica de astăzi cu o informație de ultimă oră despre unul dintre patronii de la standurile alea cu chinezării, pe nume Egroasă, de prin zona industrială. Da, este vorba despre Cristinel Deceanu, ăla care se dădea mare afacerist cu modele de succes americănești. Eh, acest afacerist a înnebunit rău de tot, a început să-și tragă în piept chiar partenerii de joacă. Iar sumele nu sunt de neglijat, sunt câteva bulioane de euroi. Parternerii au fost fraieriți ani la rând până s-au însemnat că ceva e naspa. Deceanu nu mai știe pe unde să mai scoată cămașa și umblă peste tot să facă rost de lovele. În caz contrar se lasă și cu ceva anișori pe la facultate. Babele știu mai multe despre acest caz, dar le mai lasă și pentru edițiile viitoare. Sau vor informa colegii de la gazeta bâzâitoare care vor prepara altfel telenovela asta cu lovele, ce va avea cu siguranță audiență maximă.

Iaca cam cât dă peste cap când merge cu avionul la bisnis

Babele bârfitoare încheie rubrica de astăzi cu una despre un client mai vechi de prin târg. Bineînțeles, este vorba despre Arăgăzel Pompa, sinatorul pesedist, care nu ratează nicio ocazie să se facă de baftă. Este un talent înnăscut al sinatorului. Eh, acest papagal nu prea duce la ureche și machește tot ce apucă. Verișoarele l-au văzut pe Arăgăzel cu ocazia unui zbor de la Bucale spre Iași. Deși cursa durează nici două ceasuri, Arăgăzel se făcea comod în scaun și comanda de machit, pentru că e moca. Așa că, a ras nu mai puțin de două sticloanțe de vin din ăla penal, unde mai făcea reclamă și un bătăuș cu nasul turtit, care se dă mare vedetă de tembeleziune. Când cobora din avion, abia că mai vorbea, dar măcar se ducea spre domiciliul. Mai multe informații despre acest personaj vor fi așternute în rubrică și cu alte ocazii.